民報
THE MIN PAO

登記證 內政部警字一五九九號 中宣會中字九七九號

中華郵政特准掛號立券按照總包特別優待寄送之新聞紙

第一千三百五十號

今日三大張 售國幣三分四釐

館址上海山東路二百九十號

電話 營業部九三八一六 編輯部九一四六八

電報掛號 三〇四六

定報價目 ▲國內每月洋一元 三個月洋二元七角 半年洋五元 全年洋九元（日本朝鮮同）▲歐美各國每月洋三元三角 ▲香港澳門每月洋二元 報費先惠 郵票九五折算

廣告刊例 ▲特等新聞欄三行起碼每日每行洋九角 ▲乙種特等新聞欄四行起碼每日每行洋四角半 ▲頭等封面及社評前二行起碼每日每行洋一元八角 ▲緊要分類短行六十字起碼每日每字洋二分五釐 英寸六方寸起碼每日每方寸洋一元二角

中學以上國語文科補充參考用書

◀讀本▶
- *中等學校適用 應用文……張須編 九角
- *初級中學 記事文教學本……張九如編 八角五分
- *初級中學 寫景文教學本……張九如編 七角
- *高中國文補充讀本……鄭業建編 五角五分
- *高中國語文科補充讀本 天方夜談……奚若譯 葉紹鈞註 上冊七角 下冊八角
- 又 撒克遜刧後英雄略……林紓譯 沈德鴻註 八角
- 又 揷掌錄……林紓譯 嚴既澄註 三角五分
- 又 俠隱記……伍光建譯 沈德鴻註 二冊一元八角
- 又 續俠隱記……伍光建譯 沈德鴻註 二冊一元八角

▼文學概論‧文學史
- 文學概論（文學叢書）……馬宗霍著 七角
- 文學概論……曹百川編 六角
- 中國文學源流……胡毓寰編 一元一角
- 中國文學通論……孫俍工譯 上卷九角 中卷八角 下卷九角
- 涵芬樓文談……吳曾祺著 五角
- 文學研究法……姚永樸著 五角五分
- 韓柳文研究法……林紓著 四角
- 長廬論文……林紓著 五角
- 駢文學……謝無量編 四角五分
- 詩詞學……徐謙著 一元五角
- 中國詩學通論（國學小叢書）……范況著 七角
- 中國詩學大綱（國學小叢書）……楊鴻烈著 六角
- *高級中學參考用書 詩學原理……王希和編 四角
- 詞式……林大椿編 二冊一元三角
- 詞學通論（國學小叢書）……吳梅著 五角
- 詞曲通義……任中敏著 三角
- 詞學研究法（國學小叢書）……任二北著 二角
- 元曲概論（國學小叢書）……賀昌羣著 四角
- 曲學通論（國學小叢書）……吳梅著 二角
- 中國文學史大綱（東南大學叢書）……顧實編 一元二角
- 中國文學史分論……歐陽溥存著 四冊各六角
- *中國文學史綱……張振鏞著 六角
- *中國文學史概論……胡懷琛著 二冊一元三角
- 中國韻文史（國立音專科學校叢書）……龍沐勛著 一元
- 中國音樂文學史……朱謙之著 一元
- 宋元戲曲史（國學小叢書）……王國維著 四角五分
- 元明散曲小史……梁乙眞著 一元六角
- 明清戲曲史（國學小叢書）……盧前著 二角五分

▼國學概論
- 學生國學問答……葉北巖著 五角
- 國學常識答問……張振鏞編 三角
- *國學概論……錢穆著 二冊一元
- 國故論叢（學藝叢刊）……屠孝實等著 五角
- 國故新探……唐鉞著 一元四角

▼文選‧詩選‧詞曲選
- 經史百家雜鈔……曾國藩纂 十二冊一元六角
- 經史百家簡編……二冊三角
- 涵芬樓古今文鈔簡編（國學基本叢書）……吳曾祺編 四冊四元五角
- 古文觀止……六冊六角
- 蔡氏古文評註補正……蔡鑄補正 十冊一元二角
- 左孟莊騷精華錄……林紓編 二冊五角
- 國學文選類纂……錢基博編 上冊七角
- 古文辭類纂選本……林紓編 上編五冊五角 下編五冊七角
- *高中國語文科 近人白話文選……吳遁生 鄭次川編 二冊一元二角
- *高中國語文科 古白話文選……吳遁生 鄭次川編 二冊九角
- *高級中學參考用書 模範文選……錢基博選註 七角
- *高級中學參考用書 美術文……王玉章編 八角
- 古今名詩選……聞野鶴選註 四冊（一）五角（二）八角（三）七角（四）五角
- 歷代白話詩選……徐珂選輯 五角
- 十八家詩鈔……曾國藩輯 十六冊二元六角
- 王荊公唐百家詩選……三冊一元五角
- 唐詩別裁（國學基本叢書）……沈德潛選輯 八角
- 唐人萬首絕句選……王士禎選 二冊六角
- 千首宋人絕句……嚴長明輯 二冊一元
- 元詩別裁（國學基本叢書）……張景星選輯 三角
- 明詩別裁（國學基本叢書）……沈德潛等選輯 五角
- 清詩別裁（國學基本叢書）……沈德潛選輯 一元四角
- *高中國語文科 詞選……胡適選註 一元六角
- 花間集註……華連圃撰 四角
- 唐五代詞選（國學基本叢書）……成肇麐選 二角五分
- 唐五代詞……林大椿選 四冊一元三角
- 曲選（國立中央大學叢書）……吳梅選 一元八角

▼文字學‧音韻學
- 中國文字學（東南大學叢書）……顧實著 一元二角
- 中國文字之原始及其構造……蔣善國著 二冊二元
- 今字解剖……王有宗著 二冊一元一角
- 實用文字學……吳契寧著 二冊各八角五分
- 文字形義學……周兆沅著 八角
- 中國文字與書法（國學小叢書）……陳彬龢著 八角
- 蒼石山房文字談……石一參著 二冊一元六角
- 六書解例……馬敘倫著 六角
- 音韻學通論……馬宗霍著 三冊二元四角
- 音韻學（百科小叢書）……張世祿著 五角
- 聲韻學表解（武漢大學叢書）……劉賾著 一元五角
- 中國聲韻學概要（國學小叢書）……張世祿著 五角

◀文法‧作文▶
- 馬氏文通……馬建忠著 一元二角
- 馬氏文通刊誤……楊樹達著 一元二角
- *新著國語文法……黎錦熙編 一元一角
- 國語文法概要……鄒熾昌編 三角五分
- 白話文法綱要……陳浚介編 二角
- 漢文典……來裕恂編 一元二角
- 國文法草創……陳承澤著 四角
- *詞詮……楊樹達著 二元九角
- 文鍵……陳登澥著 八角
- *中等國文典……章士釗著 一元
- *中國國文法……吳瀛編 二元五角
- 古書虛字集釋……裴學海著 一元八角
- 古書句讀釋例……楊樹達著 三角五分
- *高級中學參考用書 修辭學……王易編 三角
- 修辭學……曾毅著 一元五角
- 作文述要……周侯予編 四角
- 作文基礎……周服編 五角
- 文章構造法（百科小叢書）……張資平編 二角
- 論說文作法講義……孫俍工編 七角
- 新詩作法講義……孫俍工編 六角
- 作詩法講話……張銘慈編 三角五分

137

商務印書館出版

書名上加有‧符號者一律八折發售

上海永亨銀行開股東常會通告

逕啓者茲經本行董監事會議決於民國二十五年三月一日星期日下午二時在上海寧波路二百六十六號本行開第十六屆股東常會報告賬略及營業情形並選舉董事監察人請各股東於會期五日前携帶股票至本行驗取入場劵以憑到會如因事不克親到亦請先期通知本會並出具委託書委託本行到會股東代表除分別具函通知外特此通告 上海永亨銀行董監事會謹啓

毛全泰木器股份有限公司召集股東常會通告

茲定國歷三月二十七日下午二時在本公司二樓召集第四次股東常會報告上年賬略及營業狀況屆時務希各股東准時出席爲荷 董事會謹啓

馮振威 吳國蘋 敬告親友

振威國蘋經冷雪樵羅烈兩先生介紹並得雙方家長之同意於中華民國二十五年二月廿七日在上海訂婚謹此奉聞

上海法租界興聖街義生恒毛羢線號退股聲明啓事

因于民國十七年間訂立合夥議據計曹思芬唐繼昌劉餘楨餘記四份共拾股茲因一劉餘記願將所有股本財物店基公積生財以及裕昌公司股份永記廠機器商標等全部經劉文藻黃增馥二先生會同雙方估定價目一併退讓與曹思芬君另行組織義生恒仁記照常營業除雙方訂立退受股據外特再登民報申報新聞三報聲明

義生恒仁記毛絨線號啓事

本號繼續前義生恒照常營業望各存戶憑原人隨帶存摺請於登報日起十五天內至敝號提取本息或更換新摺爲憑幸祈注意爲禱

高懿丞啓事

鄙人兒女衆多然已年逾古稀畢生勤儉稍積資產而人壽無多曾於民國十九年經憑親友暨律師將所有實產酌提祠祭及供老之費以及贈與其餘分授諸子女均經載明家訓與分授書中法院備案凡已成年子女比即交與自行管理另立門戶惟十子廣楨號齊卿其時尙未成年所給實產契據暫代管理後亦已於民國二十三年冬正式成婚所有代管資產先後如數交給清楚嗣後如與各界交接事宜及銀錢往來與鄙人無涉更不預聞恐未週知特此合併通告

范剛 馬樂鳴 律師代表丁婉娥覆袁希濂譚蓮芬緊要聲明之啓事

本律師等頃據上開當事人來所委稱閱本月二十五日新聞報載袁希濂律師代表譚蓮芬啓事一則所載內容全非事實且涉荒謬竊婉娥乃該少泉之女於十歲時因喪父乏人扶養由渠母出據送給丁秀實乳名［illegible］當事人之父爲養女十載以來撫之育之歷盡辛苦悉心教授申曲藝術視同親生冀以藉藝而可反哺詎［illegible］不知改過留然登報脫離關係自難緘默爲特委托貴律師等代表登報據實駁覆等語前來准此特代登報聲明如上

四明銀行（業務 儲蓄 發行鈔票）

創辦年月 前清光緒三十四年開業

辦理存款放款匯兌等業務保管各項貴重物件經營房地產業建築住宅店面出租 專設儲蓄部辦理各項儲蓄存款 經政府特許發行鈔票專設準備庫辦理兌換及準備金事宜

（地址）北京路二百四十號 電話一五五〇三 一〇五〇八 上海南市分行 民國路 電話八一五〇七 上海城區辦事處 方浜路八十四號 電話二三〇四七 上海西區支行 靜安寺路白克路轉角 電話三〇八九九 南京分行 南京下關辦事處 寗波分行 江北岸理處 漢口分行 特三區鄱陽街 楊公井 其他國內重要各埠均有特約代理處

上海市工務局爲招標重建市立上海醫院房屋工程事通告 第二八三號

查重建市立上海醫院房屋工程，須經本局核准登記之甲種營造廠，方可投標，如具有甲種營造廠資格而尙未登記者，應先辦登記手續，再行領圖投標。特此通告。

重建市立上海醫院房屋工程招標

茲有重建市立上海醫院房屋工程，須招商投標承辦，凡曾依本市營造廠登記章程，在本局登記之營造廠或建築公司，可自二月二十六日起，至市中心區本局，繳納圖樣費十元（得標與否概不發還）投標保證金一千元，領取圖說標單等，照章投標，准於三月四日下午二時在本局當衆開標。特此通告。 上海市工務局通告第二八二號

上海市工務局爲塡築五權路土基工程招標通告 第二八四號

茲有塡築五權路（自軍工路至虬江碼頭一段）土基工程，須招商投標承辦，凡具有此項工程經驗而願投標者，可自即日起，至市中心區本局，繳納圖樣費兩元，（得標與否概不發還）投標保證金五百元，領取圖說標單等，照章投標，准於三月四日下午二時在本局當衆開標，特此通告。

李仲文律師代表萬華林義記推 協記受 菜館盤通告

茲上開萬華林義記菜館爲受市面不景氣及欠戶拖累已停業淸算所有該館全部營業生財得價推盤與萬華林協記營業所有登報日以前萬華林義記之人欠欠人槪歸推盤人理直以後盈虧則屬於受盤人兩不牽涉委託公證及公告前來特爲公告如上此佈 事務所北京路四九四號三樓 電話九五二二四號

鄭文 松江 律師代表 顧昌濤 朱金蓮 協議離婚聲明

茲據上開當事人來所聲稱我倆結褵後同牀異夢意見參商甚至纏訟經年茲承古侯郎勤儉兩先生相勸息訟不溯既往由昌濤給金蓮扶養費八百圓自此仳離各謀自由除請律師書立協議離婚據證明簽字各執一紙外爲特登報以告親友等情前來合亟代爲登報聲明如上 律師事務所松江佛字橋南 電話一二五號

馮美學 李謨 律師代表 光華福記電業機器製造廠 大明電筒電池廠 聲明惟受盤通告

茲據上開兩造代表述稱本月二十五日光華福記電業機器製造廠業經正式立據推盤與大明電筒電池廠營業所有至推盤之日止該廠一切人欠欠人槪由推盤人理楚與受盤人無涉恐未週知用特委請登報聲明等語前來據此合亟代爲通告如上 事務所 馮律師三馬路綢業大樓三樓三一四號 電話九四六七一 李律師南京路大陸商場五〇六號 電話九四〇七〇‧九四〇七九

義成東號主余連貴緊要聲明

啓者鄙人開設義成東號多年於民國十八年間由樂德順先生存放本號洋一千元正當出立存摺一扣爲憑其息常年一分按年給清迨民國二十四年二月十一日憑陳連忠先生作中將鄙人認購之上海中南烟草股份有限公司股票五十四股每股念元計共洋一千〇八十元轉讓與樂德順先生即以其存於義成東號洋一千元作爲兩淸至存摺一扣因當時樂君謂存摺未放身邊容後寄繳詎料自茲以後樂君經商北平竟未將存摺寄繳疊經鄙人一再去函催討亦無回訊行蹤莫卜深恐該存摺日後發生糾葛特登民報聲明該存摺無論落在任何人手槪行作廢謹啓 歐嘉路八十九號

東京一部份青年將校暴舉
日首相等三人均遇害
軍人襲擊政府各機關及報館
岡田齋藤渡邊死高橋鈴木傷

同盟社念六日東京電　二十六日午後八時十五分、陸軍省公佈此次東京事件之情形如左、本日午前五時頃、有一部分青年將校、襲擊左列各處、首相官邸、岡田首相當場斃命、齋藤內大臣私邸、內大臣當場斃命、教育總監私邸、渡邊總監當場斃命、牧野前內大臣宿舍之湯原伊東屋旅館、牧野伯爵不知下落、鈴木侍從長官邸、侍從長官負重傷、高橋藏相私邸、藏相負傷、東京朝日新聞社、查此等將校此次之蹶起之目的、聞其用意、以爲値此內外嚴重危急之秋、乃元老、重臣、財閥、軍閥、官僚、政黨等、即爲破壞國體之元兇、故須剷除、以糾正大義、擁護國體、而圖革新、對於上項事件、現已調集駐京部隊、講求非常警備之措置、

路透社六日上海消息　今晨東京兵變、日相岡田、教育總監渡邊、與前相齋藤、皆遇害、聞藏相高橋與鈴木、僅受傷、牧野現失蹤、

路透社念六日上海消息　茲悉今日拂曉有駐東京第一師團第三步兵聯之兵三千人、佔據內閣辦公處、內務省、首相岡田、內相後藤之私邸、京畿警務總廳、警務總廳之防哨曾昨抵抗、但因衆寡不敵而被制服、當局已調禁衞師團之兵清除叛徒、首相岡田與內相後藤現生死未明、大約已被拘禁、據未徵實之消息、後藤亦遭暗殺、按第一師團近奉命開往滿洲、前駐防內國時、僅發以空彈、今則已發給實彈矣、據華人方面消息、此次暴力政變、乃陸軍中青年軍官所主持、

路透社念六日上海消息、日本首相剛田、八旬有二之老藏相高橋、及前任首相齋藤海軍上將今晨皆在東京被叛兵殺害、叛兵約衆三千、隸第一師團第三聯隊、今晨倏然分頭佔政府各公署、與首相內相官邸、及警察總廳、雖禁衞軍已奉命平亂、但衆信叛兵現仍佔據皇宮附近之各公署、事變發生後、日本全境戒嚴、大阪東京證券交易所、皆停市、所有發往國外之海電與無線電、悉受嚴密檢查、惟政變消息、仍繼續漏出、傳達上海、最初警訊由東京傳至本社、僅謂東京已發出軍人暴力政變、聞有重要政治領袖數人遇害、本社屢欲與東京通無綫電話、但終未果、僅得電話有損之覆音而已、關於政變之第一次官場布告、係午後由新加坡轉來者、據謂、新加坡日領署、宣布東京所發日外部文告、內稱、午前五時二十分、第一師團兵士若干、未奉長官命令、擅自行動、齋藤海軍上將、剛田首相、與高橋藏相、皆遭暗殺、軍事教育總監渡邊將軍、受重傷、前任內大臣牧野伯爵、與侍從長鈴木、俱被攻擊、幸已脫逃、西園寺公、陸相川島、與宮內省大臣湯淺皆安、大局不久可望甯靜、日軍駐國內者、祇有空彈、因指揮變兵者、爲野中大佐云、第一師團、近已奉開往滿洲之命、故已發給實彈、今悉該師第三聯隊、正向車站進行、以便登車開赴目的地時、兵士倏變、在軍官指導下、疾馳至東京各險要地點、其佔據陸軍省等各公署也、似未遇有抵抗、惟據若干消息、政變發作後、曾有搶刦放火情事、統觀各方情報外相廣田與外次重光葵俱未被擾・內相後藤雖官舍被據但未遭毆辱・藏相高橋之遇害定以渠反對軍事預算爲主因、渠不主張無限制的通貨膨脹、以應付極端派所擬之軍費程序、此種立場、甚爲日本商界與金融界所贊助也、北平路透訪電稱、據滿洲傳來之消息、東京政變・非反對皇室・叛兵已聲明擁護日皇・土肥原之祕書語人、土已聞政變消息、但不知其詳云、

路透社念六日莫斯科電　俄京日大使署、今日發出文告謂・擁護政府之軍隊・已包圍殺害岡田・渡邊・與齋藤之兇手・而拘捕之云・

同盟社念六日夜本埠消息　關於今晨東京發生暴力政變之情形、茲據日本駐華大使發言人發表談話如左、念六日淸晨、忽有陸軍將校數人、指揮小數部隊、襲擊總理大臣官邸、及大藏大臣官邸、陸軍大臣邸、教育總監邸、內大臣邸、警視廳等處、因之岡田首相、渡邊教育總監、藤齋內大臣（前任首相）等人、均被害身死、高橋藏相亦負重傷、東京方面、除此以外、並無其他異狀、交通照常自由、取引所雖一時停止聚會而財界仍屬平穩、銀行等處亦照常行使業務、查上項事件係一部分人對於政府之政策表示不滿之行動、決非含有革命色彩者、當無任何擴大情形之可慮、對於日本帝國之根本、亦不致給與任何影響云、

路透社念六日上海消息　路透電社接北平消息云、今向此間可靠方面探悉、日本閣員遇害者、藏相高橋亦爲其一、按高橋現年已八十矣、高橋之遇害、可以窺見此次暴力政變幕後之主動者、蓋高橋爲反對大軍事預算案最力者也、高橋主張反對無限制的財政膨脹、以藉極端派程序所需之經費、日本商界與財政界均竭力贊助之、惟近今軍界之青年派參加極端右翼與法西斯組織者、反對高橋之保守政策、視前益見活動、此殆爲高橋死因之一也、今晨上海日人非官場各界未接東京事變消息、日大使署發言人聲稱、吾人無所發表、上海日當道已禁止日文各報登載關於東京政變之任何消息、

路透社念六日倫敦電　倫敦日大使署今日發表關於東京兵變事之官場文告、謂東京現已在戰時警權之下、此次暴動、係少數人所爲、外相廣田將仍在職、今之事變、不致礙及俄日間關於設立邊界委員會之談判、日本陸軍未有發動對俄開釁之問題云、

本報念六日北平電　日使館對東京政變、已不加否認、僅謂迄未得詳報、

內相後藤
被任兼代理首相
海陸軍出動維持治安
內省公布人心尚平靜

路透社念六日東京電　內相後藤・今日午後・被任爲代理首相・

同盟社念六日東京電　現內閣首席閣僚之後藤文夫內務大臣、已於二十六日被任爲兼任臨時總理大臣、

電通社念六日東京電　在熱海別莊靜養之淸浦奎吾伯、今日上午急遽由熱海返東京、又復見宮軍令部總長以下眞崎大將、杉山參謀次長、川島陸相、大角海相、川崎文相、町田商相等相、繼進宮覲見、

同盟社念六日東京電　本日午後七時、東京警備司令部發表文告如左、一、本日午後三時・第一師團所轄各區・下令行使戰時警備・二、戰時警備之目的、係在以兵力警備重要物件、並維持一般之治安、三、目下之治安正足維持、一般市民、須安居樂業、毋得故事驚慌、

路透社念六日東京電　海軍省今日發出公報謂・海軍省已諭令第一第二艦隊・分赴東京與大阪兩處・明日可各抵其目的地・橫須賀軍港之海防艦隊・奉命開至東京・今日午後已抵橫濱、與東京間之某處云、東京衞戍司令官、午後發出布告謂、第一師團管轄區令、已宣布臨時緊急狀態、渠奉日皇命令、已派兵至該區、俾維持東京治安與秩序、並保護重要地點、請全體官民、共同維護治安秩序、而勿輕信無稽謠言云、

同盟社念六日東京電　據海軍省公佈二件如左、（一）第一第二兩艦隊、須分別開回東京灣與大阪灣、（二）橫須賀警備戰隊、豫定於念七日入港、着其警備東京灣、已於念六日開抵芝浦、

同盟社念六日東京電　念六日午後九時十分、據內務省公佈如左、關於陸軍省先刻所發表之事件、首都及全國各地一般之治安足以維持、人心並未動搖、尙稱平靜云云、

同盟社念六日東京電　外務省於念六日對於駐外使臣發出訓令、傳達國內治安、完全足以保持之情形、

電通社念六日東京電　政友會預定於二十六日下午二時在本部開總選舉後最初之代議士會、現已因故延期、

電通社念六日東京電　東京市電自二十六日晨、對下列地點停止通車、一、日比谷、三宅坂、半藏門、九段坂、一、三宅坂、赤坂見附、一、櫻田門、虎門、又其他各線照常通車、並無障礙、

路透社念六日大阪電　東京大阪證券交易所展期至午後一時開盤、大阪米糧三品糖業交易所、亦均展緩開市、

電通社念六日東京電　東京大阪各市場今日因事上午停止交易、預定於下午開盤、又日本銀行三井銀行、三菱銀行等各大銀行、仍照常營業、惟東京票據交換所則臨時休業、

電通社念六日東京電　今日臨時休業之東京大阪股票兩市場、經協議後、決定明二十七日仍臨時休業、

電通社念六日大阪電　今日三品取引所開商議員會、經協議結果、決定今日休業、二十六日交割之人絲及棉紗、限二十七日前場交納、各部均停止成交、二十八日續行、

銅圖說明　圖右戎裝者爲日本故首相岡田、上端看報者爲藏相高橋（受傷）、下端兩人並立者右爲故內大臣齋藤、左爲政友會總裁鈴木（受重傷）、最左西服短髭者爲內相後藤、（雖遭襲擊、幸告無恙）、現被命兼代理首相、

日內瓦大爲震動
遠東和平恐將受影響
國際政局亦必發生影響
意阿戰爭應謀早日解決

路透社念六日日內瓦電　此間認日本之軍人政變極關嚴重、此項運動、如果成功、則遠東大戰或將發生、不久或將牽涉國聯、蓋俄國已料及遠東發生戰事之可能性、故亟加入國聯、庶可根據國聯盟約第十條與第十一條、而提出此事也、衆恐東京政變、將有影響及於三月二日十八委員會討論對意油禁之會議、蓋遠東現既有更大事件、在醞釀中、國聯會員、不得不亟謀意阿爭議之早日解決也、

哈瓦斯社念六日日內瓦電　日本軍人叛亂消息傳至此間之後、國聯會人士爲之最嚴重之震動、深恐遠東和平因而感受影響、數月以來、對於遠東時局發展情形、自最近原已密切加以注意、並希望中日兩國、他日在南京舉行會議、時能有所成就、茲東京既發生極重大之事變、則國際政局、自必發生影響云、

京中各方重視

中央社念六日南京電　日本首都念六日晨發生空前嚴重之政變、南京方面於十時許即已接到簡略之報告、則各方均極爲驚訝重視、惟詳細情形、因東京方面封鎖電訊、致無從知悉、我國首都各方、頗多赴外交部探聽詳情者、但外部迄至今晚止、仍未接得駐日大使館之詳細報告、想亦爲電訊隔絕之故、至東京以外領館之報告、則均語焉不詳、日本駐京使館及其他各國使領館、亦均未接報告、故一般均信東京方面之事態、當極爲嚴重、現均殷待詳細報告之傳出、而嚴密注意其發表、

本報念六日南京電　京據報告、東京念六日晨五時發生騷動、因電訊阻滯、我駐日大使館念六日下午止、不有詳電報告、神戶領館雖有電來、亦不甚詳、

各國密切注意

▲英國　路透社念六日倫敦電　東京政變消息、使英國大爲震駭、路透社傳來消息、雖甚簡短、然各晨報出版稍遲者、接此電訊、皆以大字登出之、此間人士之第一感想、以爲東京暴力政變、已表示極端派軍人之佔優勢、此種趨勢、可使俄日關係、愈臻險惡、雖倫敦日大使署至今晨十時止、猶未接直接電訊、然各方面之來電、詢問詳情者絡繹不絕、倫敦日員於接到詳情後、將開會討論之、目前此間日人、深以岡田與高橋遇害爲惜、但謂此次政變、係與軍事要津無關係之少年軍官所發動云、

哈瓦斯社念六日倫敦電　此間日本人士頃宣稱、該國軍人在東京叛亂、其所可獲得之結果、必與其所預期者完全相反、主其事者、僅屬一小部份軍人、對於日本現行外交政策、不致有所變更、外相廣田仍當賡續任職、且於日俄「滿」三國組織混合委員會、解決俄「滿」界務糾紛之程序、亦不致有所影響、至日本對於蘇俄採取侵略態度一層、亦不成爲問題云、

▲法國　哈瓦斯社念六日巴黎電　此間政界人士、以日本東京今晨發生事變之後、深恐日本與外蒙古暨蘇俄又將發生糾紛、但以爲按之法俄互助協定、法國須俟蘇俄西部邊境遭受侵略時、始乃出而援助、至法國對於蘇俄遠東邊境、並不担負何項義務、衆議院現正討論法俄互助協定批准問題、對於日本事變、自將加以討論、但對於此項協定之立場、不致有所變更、並以爲日本軍人叛亂行爲、乃由於民政黨與軍部關於滿洲問題、意見紛歧所致云、

▲德國　哈瓦斯社念六日柏林電　此間政界人士、對於日本軍人叛亂之舉、頃加以評論、謂此事係由該國政府與軍部對於蘇俄意見紛歧所致、緣自蘇俄外交副委員斯多摩尼亞高夫、對於外蒙事件、拒絕第三國參加之後、（指滿蒙以外而言）日本軍人均主張在「滿洲國」與中國北部、採取更爲急進之政策、加之關東軍特務機關長士肥原少將、最近復有晉級中將調任他職之說、因而軍部與議會制度、愈相水火云、

▲意國　哈瓦斯社念六日羅馬電　日本軍人叛亂消息傳至此間之後、政界人士以爲日本友邦發生事變之際、正蘇俄在日內瓦所作行動引起一般人憤懣之時、日本若果與蘇俄發生衝突、則意國同情所寄、自屬日本、遠東時局若果再度發生糾紛、實乃歐洲各國行動不一致有以致之、此在英國、其在遠東之利益、雖甚重大、其海軍、乃竟集中於地中海云、

▲俄國　哈瓦斯社念六日莫斯科電　自東京發生事變之後、此間政界人士、深恐日本政權或將歸諸該國軍人之手、因之大爲不安、外交界人士、則以爲日本軍人若果出而組織政府、必將變本加厲、而蘇俄外交副委員斯多摩尼亞高夫、與日本大使太田、成立協定之企圖、亦必歸於失敗云、

事變前　日陸相擬建議　重要國策

同盟社念六日東京電　川島陸相自其就任以來、傾其全力、謀陸軍部內之統一與淨化、現在亦積極努力、以期達成目的、陸相鑒於日本自滿洲事件以來、國際地位孤立、且此狀態有繼續至相當長期間之勢、每有機會會見岡田首相高橋藏相等、進言確立不動的國策、以應付內外時局、今次總選舉告一段落、以至岡田首相決意處理非常時局、川島陸相擬於日內建議重要國策、以期具體實行、其內容大體如次、一、滿洲事件以來日本行動、使列國歷胎猜疑嫉視反對等感情、因此對英美關係、更如複雜與多難、二、日本對此前途難關、樹立國策、應決定國家大本、力避國力與輿論之分裂、三、不論謀在大陸之發展或企圖向海洋之進出、均應由國策出發、而謀統一、爲先決條件、且係現內閣之重大職務、四、如此國策之進行、國防軍備之充實至爲必要、固不待言、而其軍費問題、非但爲財政當局之應考慮事項、且要國民全體之重要決意、

商務印書館　本週新書一覽

日期	書名	著譯者	定價
二月廿四日	秦漢哲學史	姚舜欽著	一元五角
	三國食貨志	陶元珍著	四角五分
	軍人魂	Seeckt著　陶菼人譯	三角
二月廿五日	東晉南北朝學術編年（中華教育文化基金董事會編譯委員會編輯）	劉汝霖著	一元四角
	不安的故事	J. Conrad著　關琪桐譯	八角
	我一遊記	莊俞著	七角
二月廿六日	浮士德（世界文學名著）	J. W. von Goethe著　周學普譯	二冊一元八角
	廣西省經濟概況（國立中央研究院社會科學研究所叢刊）	千家駒等著	一元三角
	古書讀法略例	孫德謙著	九角
二月廿七日	中國近世戲曲史	青木正兒著　王古魯譯	三元
	康德與現代哲學（哲學叢書）	桑木嚴翼著　余又蓀譯	一元六角
	荷屬東印度歷史（少年史地叢書）	沈厥成著	二角五分
二月廿八日	中國近世文化史	陳安仁著	一元二角
	建康蘭陵六朝陵墓圖考（史地小叢書）	朱偰著	六角
	煙酒茶與人生（百科小叢書）	孫毓瀛編	一角
二月廿九日	經濟通史卷一（漢譯世界名著）	H. Cunow著　吳覺先譯	二元五角
	世界兒童歌曲第一集（中華兒童教育社叢書）	陳鶴琴屠哲梅編譯	四角
	遊記作法（小學生作文指導叢書）	吳增芥等編	二冊各一角

通信現購　本館出版各書不收郵寄費　其託各地中國銀行交通銀行浙江興業銀行上海銀行金城銀行江蘇省農民銀行匯款向上海發行所購書者幷免收匯費　簡章備索

▼二十五年新書對折・六折預約　印另簡章贈閱

161

社評　弗戰將自焚

裕

世界人心浮動，於此時代爲甚，此殆一面導源於贖武主義，一面導源於民族主義，相互衝突，以致造成今日各國內部以及國與國相互間之緊張的局面也。姑舉近事爲例。

西班牙總選，左翼大勝，左翼共和黨領袖阿薩那氏組閣後，全國形勢大變，左翼各黨勢力驟盛，貴族絡繹選入法境。預料下月一日左黨慶祝總選勝利時，恐將不能保證無重大糾紛發生。—此與外部之事件無關，而純爲內部之變動。巴拉圭革命之暴發，則與國際之戰爭有關涉。

巴拉圭於本月十八日突起政變，總統阿雅那氏辭職，返其故鄉。巴拉圭此次政變，頗含有革命性質；蓋參加大廈谷戰事之軍人反對政府與玻璃維亞所訂之和約，以及十五日政府贊成美總統羅斯福召開汎美和平會議，因此突發政變。自總統辭職後，各領袖如何組織臨時軍政府，現時尙無消息。唯有兩事可以預料者：(一)此種革命運動，不致擴大，或將暫時卽告結束；(二)此種運動雖可暫告結束，但必經過短時期之紛擾，以致影響其國家之內政，則可以想知。

巴拉圭與玻璃維亞孰爲侵略國，孰爲自衛國，至今尙各執一詞，末由決定；現方從事於對阿比西尼亞戰爭之意大利，則爲國際聯盟判定爲侵略國者。意大利對阿戰爭，雖有其政治上經濟上歷史上地理上之種種關係，初非一朝一夕之故；而墨索里尼終於甘冒天下之大不韙，不惜對阿一戰者，實亦爲其訓練青年政策所致，不得不發而對外耳。意大利對阿戰爭，現在似已操勝算；然而前途是禍是福，實難預料；以武力佔領土地，是否得失相抵，實爲疑問；嗣後陣地如何整理，內政如何調整，青年如何安頓，以及對於中歐將如何處置，皆不能謂已毫無問題也。

世界以贖武主義國家相詬病者，原不止意大利一國。此種贖武之結果，不僅威脅世界之和平，並且將其國家命脈亦放在刀鋒之上。現在有少數國家因贖武關係，已踏入極大紊亂之途徑，當無可諱言。左氏隱公四年傳：「夫兵猶火也，弗戢將自焚，」吾人警告正在動亂之國家當局，請三復斯言。

大定以南　剿匪軍向匪總進擊

匪大部有向西南方面逃竄勢

中央社念六日貴陽電　軍息、剿匪軍念六日晨自瓢兒井過大定、以南地區、向匪總進擊、現正在激戰中、據報、自畢節至長春鋪一帶、有匪之大部、似有向西南方面逃竄之模樣、

中央社念五日昆明電　朱徐匪部主力、向懋功理番逃竄、有圖渡泯江之勢、金潘已無匪踪、本省西防距匪日遠、蕭匪仍居畢節大定西北一帶、賀匪仍在大定北之鍋場廠兩路口一帶、劉興電稱、據浮匪供、蕭賀與朱徐擬向雅安會合、又據報、蕭賀匪原擬盤踞畢節大定、咸甯、水城等縣、與朱毛呼應、因黔西大定爲國軍收復、節節威脅、現擬竄小河古藺、企圖擾亂川南各縣、

軍部令所屬機關　禁止浮濫開支

本報念六日南京電　軍部令各軍事機關學校各部隊、嗣後對一切開支及購買材料物品、務須涓滴歸公、毋許絲毫浪濫、倘營私舞弊、一經發覺、定即嚴懲、

工廠設置　哺乳室及託兒所

▲實部擬就辦法大綱草案

中央社念六日南京電　實部以各工廠之已婚女工、每以子女牽累、致工作效率減少、兒童因乏良好保育、於智能康健、亦有妨礙、茲擬就工廠設置哺乳室及託兒所、辦法大綱草案十六條、呈政院鑒核、以便公布施行、

實部令各工廠　成立工人儲蓄會

中央社念六日南京電　實部以工人儲蓄、關係生計之保障、及社會財貨之積聚至深且鉅、茲特令中央工廠檢查處、轉令各工廠檢查員、隨時勸導勞資雙方成立工人儲蓄會、

鐵部指示貨物運價

中央社念六日南京電　鐵部念六日令平綏滬杭甬等路、指示數項貨物運價如下、一、滬杭甬煤斤特價、令維現狀、並改爲長短途均適用、二、膠濟小麥乾棗特價展期半年、三、平綏甘草減低、改列四等收費、

浙地方銀行　以省債充儲蓄準備　財部已准照辦

本報念六日南京電　浙地方銀行函省府咨財部、准以省債券繳充儲蓄存款準備金、財部二十六日轉咨浙省府照辦、

中大法學院公開講

中央社念六日南京電　中大法學院定三月四日起四月念二日止每週公開講演一次、講演人聘定何廉周鯁生担任、

蘇公務員定期服役

中央社念六日鎮江電　蘇省黨政軍學人員勞動服務、決開濬北固側城河、定三月一日舉行開工典禮、現正築壩戽水、參加工作人員計四三四人、分十五大隊、三一一組、共開土方八八六二零公方、三二〇〇〇

公尺、經編配竣事、預定三月十五日完成、

中央社念六日鎮江電　蘇公路管理處爲整理江北徐淮海區民營長途汽車起見、特組織整理委員會、其任務爲整理路基路面、改善站輛、訓練司機、充實行車設備、嚴密管理等、

中行大批輔幣運徐

中央社念六日徐州電　中央銀行撥給徐海鄭汴各地分行大批銅鎳各種輔幣、念五日晚抵徐念六日晨由中央分行交中交農民各行發行、流通市面、商民以其量小質輕、咸稱攜帶便利、

英航空母艦　由新加坡駛華

國民新聞社念六日新加坡電　英國海軍航空母艦赫姆斯號、駐泊此間已六閱月、今日乃開往中國、按航空母艦駐泊新加坡者、以該艦此次爲最久云、

波蘭採用中國銻　因英銻價昂

路透社念五日倫敦電　開波蘭現邀人投標承攬供給銻二百三十噸、波蘭所需者原爲上等銻、但現信中國所產之銻九九•二淨成分者、亦可爲波蘭所歡迎、因九九•六淨成分之英國銻價值過昂也、故投標者現註明用中國銻、

法遠東海軍司令　伊斯特華抵港

中央社念六日香港電　法駐遠東海軍司令伊斯特華、念六日晨駕巡艦皮哀格脫號由海防抵港、定念七日拜會港督、留港數日卽行北上、

羅斯昨離港返滬

中央社念六日香港電　羅斯夫婦念六日午乘俄國皇后輪港離赴滬、

高須由閩垣赴廈

中央社念六日福州電　日海軍省軍令部第三部長高須少將、念六日晨偕清水少佐赴廈考察、省府派龔瓚隨往招待、

松井昨返粵訪鄒魯

中央社念六日香港電　松井念六日由桂返省、訪鄒魯談亞細亞主義、松井細萱均定念港七日赴、

冀察政委會　外委會開會　對冀察外交有詳細討論

中央社念六日北平電　冀察政委會外委會念六日晨十時開二次會、主席陳中孚報告工作概况、(一)日輪合九裝運私鹽、經長蘆稽核分所查獲、向日方交涉後、已允不再偸運、(二)日浪人行使僞幣、經交涉後、已嚴加取締、(三)韓人康宇均等、持天津日憲兵隊居住許可證、在交河縣泊頭鎮覓屋居住一案、經交涉後、已允不再發給類似文件、惟希望以後有正當日商往來、本會予以相當便利、次通過該會文書處理程序、最後對冀察外交、有詳細之討論、至十二時散會、

中央社念六日北平電　冀察政委會念六日通令所屬、澈底整頓政治、並肅清匪患、禁絕毒品及修築道路等事、

日擴充駐軍　香月任司令

同盟社念六日東京電　陸軍當局擬於五月特別議會閉幕後、擴大駐華軍隊、故特於三月之人員調更、將第十二師團長香月中將、及參謀本部中國課長喜多大佐、任命參謀本部附、待機任命重要職務、卽香月爲駐華軍司令官、喜多爲其參謀長、又命關東軍司令部奉天特別機關長土肥原少將、轉任駐華軍司令部駐紮華北、與香月喜多等合作、當與冀察政務委員會連絡之任務、現駐華軍參謀長永見大佐、繼任喜多大佐就參謀本部中國課長之職、

滇緬勘委會　各委抵猛角　續詢未定界

中央社念六日昆明電　鎮康電、中英滇緬勘委會、一月念五日赴爐房一帶、查勘下登猛林山、二月四日移往剛猛、調詢班洪班老永邦各頭目等、雙方爭執爐房甚烈、十六日離剛猛、經班洪於十八日抵猛角、仍繼續詢問未定界有關滯入、共開會巳五十餘次、開委員會原欲經野卡地南下、因各野卡極仇視外人、有中立委員任內、深恐發生不幸事件、且糧秣艱於運輸、故只得經由猛角董一帶云、

宋哲元派　石敬亭晉京謁蔣

本報念六日北平電　石敬亭念六日晚八時赴京、據談、啣宋哲元命謁蔣院長、馮玉祥、何應欽、孔祥熙、報告冀察軍務、並商軍餉担負支配問題、定一週返平、

中央社念六日北平電　冀察綏署總參議石敬亭、奉宋哲元命、於念六日晚八時乘平浦通車赴京、據石談、余赴京係謁蔣委員長、馮玉祥、何應欽、孔祥熙各要人、報告冀察近況、關於軍分會編餘職員安插方法、亦將有所請示、在京留二三日卽返平、

藏代表隆圖嘉錯　昨謁蔣院長

蒙藏會介紹向各要員募捐

中央社念六日南京電　西藏代表隆圖嘉錯、念五日由黃慕松領導謁蔣院長、蒙藏會派員翻譯、蔣垂詢藏情後、並致慰勞、歷半小時始辭出、隆圖嘉錯爲熱振寺募捐、除中央撥助二萬元、蔣捐五千元外、蒙藏會爲之具函介紹於中樞各要員、請其量力資助、隆在京稍事勾留、尙須赴滬平一行、始返藏、據隆談、西藏情形、一如往昔、藏民對班禪回藏、極表歡迎、又馬鶴天念六日晨訪隆、晤談甚久、

李文範抵京晤蔣　轉達胡致候意

中央社念六日南京電　李文範由粵北返、念六日晨抵京、出席中政委會、並晤蔣院長、轉達胡漢民致候之意、並報告一切、上午訪孫科梁寒操有所商談、

事變中死傷之日政界要人

▲岡田啓介　年六十八歲、明治元年（一八六八）生於福井縣、二十三年任海軍少尉、大正六年、任中將十三年任大將、日俄戰時、任戰艦朝日艦長出征、歐戰時、任第二艦隊水雷戰隊司令官、戰後任海軍省人事局長、艦政本部長、大正十二年任次官、十三年十二月任第一艦隊司令長官、十五年任橫須賀鎮守府司令長官、昭和二年任田中內閣海軍大臣、四年任軍事參議官、現任內閣總理大臣、

▲齋藤實　現年七十八歲、安政五年（一八五八）生於岩手縣、明治十五年任海軍少尉、三十九年升任大將、歷任侍從武等、秋津洲及嚴島艦長、得海軍大臣山本權兵衛之信任、升任海軍次官、三十九年一月任西園寺內閣海軍大臣、大正八年原內閣時、任朝鮮總督、十四年晉授子爵、昭和二年第二次軍縮會議、爲首席全權代表、歸國後、[illegible]朝鮮總督、六年六月辭職、犬養毅被刺後、出任內閣總理大臣、

▲渡邊錠太郎　現年六十二歲、明治七年（一八七四）生於愛知縣、三十年任步兵少尉、大正四年任陸軍中將、昭和六年升任大將、歷任第二十九旅團長、參謀本部第四部長、陸軍大學教官、第七師團長、航空本部長、臺灣軍司令官、軍事參議官、現任陸軍教育總監、

▲高橋是清　現年八十二歲、安政元年（一八五四）生、舊仙臺藩

▲鈴木喜三郎　現年六十九歲、慶應三年（一八六七）生於神奈川縣、明治二十四年、東京帝大法科畢業、入司法省、任東京地方裁判所、控訴院各部長、大正元年、轉任檢事、嗣歷任刑事法務各局長、司法次官、檢事總長、在司法部內樹立政友會勢力、大正十三年一月、任清浦內閣司法大臣、同年六月、清浦內閣總辭職、氏亦下野、昭和二年四月任田中內閣內務大臣、翌年三月辭職、昭和六年十二月、再任犬養內閣司法大臣、犬養被刺後、氏繼任政友會總裁至今、此次總選、竟遭落選、聲望大減、

離百靈廟員兵　當局正計劃處置　已電囑嚴守紀律

中央社念六日南京電　百靈廟員兵離廟集合、通電到京後、業由主管當局去電、囑其嚴守紀律、毋得發生軌外行動、並致電地方當局、飭令妥爲照料、至處置辦法、刻由當局縝密計劃、

本報念六日南京電　戴清廉談雲繼先等離百靈廟、確係事實、或將赴西蒙、德王現住德王府、

熊式輝蔣鼎文　抵京謁蔣院長

中央社念六日南京電　熊式輝二十六日午乘輪抵京、卽謁蔣院長報告贛省政情、及請示一切、

中央社念六日南京電　熊式輝、曹浩森、二十六日下午先後到外部訪張羣晤談、

中央社念六日南京電　蔣鼎文念六日晨抵京後、下午謁何應欽、報告閩綏靖事宜、定念七日晉謁蔣院長報告、在京稍留卽返閩、

英大使定期赴立院演講

中央社念六日南京電　英大使賈德幹頃函立法院外交委員會委員長傅秉常、對該會邀請於三月五日出席講演、盛意表示感謝、並預定題爲英國海外外交機關之組織、

法代辦到京謁徐謨

中央社念六日南京電　法代辦賀柏諾念六日晨由滬到京、上午十時偕隨員葛樂才徐謁、稍談卽辭出、定念七日晚返平、

十河昨謁宋哲元

中央社念六日北平電　日興中公司社長十河、念六日下午四時赴武衣庫謁宋哲元、對中日經濟問題、有所商談、

中央社念六日北平電　秦德純念六日午在市府歡宴十河、邀中日各界作陪、席間暢談甚歡、十河定念七日赴濟、

中央社念六日天津電　日滿鐵興中公司社長十河信二、在平與各方接洽畢、念六日下午由平返津、定念七日赴濟訪韓復榘後轉青、

中央社念六日北平電　興中公司社長十河、念六日晚九時一刻赴津、轉濟考察、

王正廷昨抵廈

中央社念六日福州電　王正廷念六日可抵廈、分訪中外友好、念八日卽來省、福州扶輪社將邀王演講、教廳亦準備念九日在文藝劇場開會歡迎、請王演說、

中央社念六日香港電　王正廷念六日上午八時抵汕、視察扶輪會務、午出席歐美同學會歡迎會、下午四時乘原輪赴廈、

謝冠生返京銷假　外傳赴港說不確

本報念六日南京電　謝冠生上週因事回里、念六日晨返京、卽到司法院辦公、外傳赴港說不確、

國民政府軍事委員會禁烟委員會總會通告

蔣委員長兼禁烟總監率令辦理禁烟事宜，已定有種種法令，尤其是對於禁毒，立法最嚴，原定兩年禁毒計畫，已過一年，民國二十五年年底禁絕毒品期限，轉瞬快到，按照禁毒治罪暫行條例，凡製造嗎啡，高根，海洛因，及其化合物，或配合而成的各色毒丸等，及運輸，販賣，或意圖販賣而持有前列各種毒品，以及意圖營利，爲人施打嗎啡，或以館舍供人吸食毒品者，一概都處死刑，就是未遂犯，也要辦罪，至於施打嗎啡或吸用毒品的，在二十五年內，也要處三年以上七年以下的有期徒刑，還要限期交醫勸令戒絕，若是自願投戒，在二十五年內戒絕後，而再施打或再吸用的，就要處七年以上的有期徒刑，再限期交醫勸令戒絕，倘於這次勸戒戒絕後，又於二十五年內，再犯施打嗎啡或吸用毒品的，就要處死刑了，一到二十六年，就是初次施打嗎啡或吸用毒品的，也一概要處死刑，若是製造，運輸，販賣，或意圖販賣而持有毒品，在二十五年內，就要一律處死，更不消說得了。還有幫助他人，施打嗎啡，或吸用毒品的，不管主犯是初犯或再犯，也不論甚麼年份，一概都處三年以上七年以下的有期徒刑，又有製造，販賣，或意圖販賣而持有專供施打或吸用毒品之器具的，也不論甚麼年份，概處七年以下有期徒刑，凡毒品人犯，更有褫奪公權一年以上十年以下，並沒收財產的附加刑，眞是十分嚴厲，去年老早就把還條例佈告周知，並已由各處有軍法職權的機關，把判處死刑的毒品罪犯，隨時宣佈，着實不少，蔣兼總監的意思，實祗望全國人民，都知凜戒，凡製造，運輸，販賣毒品的，和意圖營利，爲人施打嗎啡，或以館舍供人吸用毒品的，都各早早改業，死裏逃生，就是施打嗎啡和吸用毒品的本人，也應該早早回頭，自行戒絕，何必定要犯法，更何苦捱到二十六年甘受死刑呢。政府禁毒，這樣的森嚴，採捕更異常周密，倘若輕於嘗試，決難倖免，本總會承　蔣兼總監的命令，促進禁毒要政，實不忍見死不救，特再把條例撮引告來，速書畫裏心，向全國民衆切實警告，光陰一天一天的過去了，死期一天一天的到臨了，各色犯毒的人們，趕快各尋生路吧！此佈。

中華民國二十五年二月　日

成豐紗管廠股份有限公司　召集股東常會通告

本公司茲經董事會議決定二十五年國曆三月念二日下午二時假座寗波路鄧脫摩飯店召集第二屆股東常會、報告營業狀況、並改選監察人、除通函各股東外、特此通告、再自卽日起至開會日止、依法停止股票過戶、

成豐紗管廠股份有限公司啓　二月廿二日

古書大廉價

中華書局　一律對折

特價書八折　三月五日止　採購請從速

袖珍古書讀本

聚珍倣宋版連史紙精印・全三十種・二百零四冊　全書定價三十六元・現售半價十八元・可以零售

本書字體優美清晰，用特種連史紙精印，紙張潔白，袖珍小本，攜帶便利。所選之書，均爲一般人必讀之書；並加句圈，尤易誦讀。中等學生欲讀古書，無論在程度方面或興趣方面，選擇諸多困難，有此一書，則均可解決，而書價尤廉也。

四書集注　詩經集注　書經古注　易經古注　禮記古注　春秋經傳集解　國語　戰國策　史記　通志

史通通釋　老子　莊子　列子　墨子　尹文子　管子　荀子　韓非子　孫子

淮南子　古文辭類纂　續古文辭類纂　古詩選　今體詩鈔　絕妙好詞箋　詞選　文心雕龍

聚珍倣宋版　連史紙精印　二十四史

▼共五百冊　定價二百八十元　半價一百四十元

史記二十四冊　漢書三十二冊　後漢書三十冊　三國志十六冊
晉書二十冊　宋書十六冊　南齊書八冊　梁書六冊
陳書四冊　魏書二十冊　北齊書四冊　周書六冊
隋書十二冊　南史十二冊　北史二十冊　舊唐書三十冊
新唐書卌二冊　舊五代史十二冊　新五代史六冊　宋史八十冊
遼史八冊　金史二十冊　元史三十冊　明史五十二冊

四部備要

連史紙精印二千五百冊　定價一千二百元特價七百元　現在廉售只收五百六十元　掛號郵寄費四十元

▼洋裝本全書甲種一百冊定價七百二十元預約價三百八十元

▼洋裝點句本二十四史　甲種二十二冊　定價一百四十八元預約七十八元

▼洋裝點句本四部備要　丙種一百十九冊　定價二百六十五元預約一百四十元

以上洋裝本，印有樣本，詳載子目，分組預約及分期繳款辦法。現在訂購，概照預約價八折計算，便宜無比。已出之書繳款後隨發。惠訂請速。

古今圖書集成

本書依據清銅活字本影印，計六彙編，三十二典，約六千餘部，一萬餘卷，爲我國唯一之著名類書。已出一百六十四冊

以原書九葉合一葉影印三開大本　分訂八百冊　定價八百元　特價五百元　現廉售四百元

用江南加重連史紙橡皮機精印字及圖均極清晰

(丙88)

歐洲嚴重局勢

法外長擁護法俄協定

衆院今日將予通過

協定通過將促歐洲列強劃新分野

意德奧匈波蘭集團在羅馬謀組織

德國或不致正式否認羅迦諾公約

路透社二十六日巴黎電　法外長佛蘭亭今日在衆院發光明之演說、擁護法俄互助協定、謂此協定非軍事聯盟、唯爲確認洛迦諾公約、及爲達到和平之大路上一新階段耳、佛氏演說畢、左翼各黨之全體與中央黨之大部分、均熱烈歡呼、故該協定明日經衆院表决時、必予通過無疑、惟外長未能轉移右翼各黨之反對、右翼各黨殊不以與莫斯科作任何密切聯合爲然、彼等輕視蘇俄之軍事實力、且不欲向德國作無謂之挑釁、惟外長曾稱、渠擬將該協定是否符合洛迦諾公約問題提交海牙法庭裁斷、以故遂獲得勝利、佛氏演說之初、謂該協定一經通過、法國對於志在保衛和平之諒解、從未放棄邀德國加入之志願、歷來各政府皆忠於此觀念、而常謹愼使德國之地位開放、該協定不含有可在聯盟條約中覓得之義務、並不違反洛迦諾公約之精神、該協定實確認洛迦諾公約、並聲明不得對德侵略、該協定僅圖對侵略者作抵抗耳、佛氏繼引述政府之宣言、並言及與德之合作、其結語曰、「文化對之有負實多之一大國、應復在世界中處平等地位、此固吾人所願也、」

哈瓦斯社念五日巴黎電　本日午後三時衆議院開會、繼續辯論法俄互助條約批准案、外長佛蘭亭以連日衆院會議席上、對本條約發言批評者不一而足、乃於本日之會親自出席、發表演說、予以總答復、演詞甚長、歷二小時始畢、其扼要之語、謂「簽字於法俄互助條約、爲吾國固有之權利、**萬一德國正式否認吾人此項權利、則吾人將以此問題提交海牙國際常設法庭、聽候裁判、**」全篇大意謂、自一九二〇年以來、法國政府所持之政策、即由集體安全之途徑向維持和平之目標以邁進、蓋以集體安全者、亦即國聯會所懸之鵠的也、歷屆政府雖有嬗易、而此項政策、始終不變、至於法俄互助條約、則除德國之外、一切國家、莫不報之以同情態度、良以此項條約、並不軼出國聯會機構之外、而又公開聽任各國加入、且本條約之兩簽字國、業經同意、凡國聯會所可提出之建議案、均當加以遵守、故在歐戰前之攻守同盟、實不能相提並論、至若一般批評者、謂一旦東歐有事之秋、法國受此條約之約束、勢將牽入漩渦、則答之曰、當一九一四年大戰之始起也、爆發之動機、初與吾人風馬牛不相及、（指奧國皇太子被戕之事而言）其後英美意等國、若均持自私與孤立之主張、則均袖手旁觀、不加入吾國方面可也、是則訂立互助條約一事、譬如意大利政制與蘇維埃政制、初不能混爲一談也」、佛蘭亭所作結論尤爲動聽、謂衆院表决本案之時、贊成票數雖恐不逮歷次贊成政府外交政策者之多、但必佔多數、自無疑義、大抵衆院將於星期四日、表决通過批准案、即行咨送參議院、而參院之中、反覆辯論、亦須經過相當時日、然則法俄互助條約、未必能在三月十三日之前、獲得參衆兩院之批准、屆時衆院改選期近、本屆會期即將結束、如是輾轉延緩、結果所屆、法國與其他諸國、對於本條約之立場、或將發生變化亦未可知也、

路透社念六日倫敦電　今日此間各報大書特書、謂因**法俄互助協定及英法進行對意制裁政策之結果、歐洲列強有畫定新分野之可能、**各報載有羅馬傳來之謠言、謂墨索里尼與駐意德大使哈賽爾會談後、已獲妥協、如**法俄互助協定經法衆院通過、意德當取共同對付行動、一般印象以爲德意與匈波蘭五國之集團、刻正在羅馬組合中、羅馬意當局與外交界均承認極關重要之祕密談判、刻正在進行中、**聞哈賽爾與墨氏會談後、駐羅馬波蘭大使即晉謁墨氏而匆遽返國、上週與奧外長在佛洛倫斯會談之意外次蘇維志、現擬報聘匈京、**故自意阿開戰後不注重歐事之意國外交、現復在充分活動中、衆信墨氏現圖使各國感覺如斯特萊薩陣線一旦破裂、則必有慘烈之後果隨之俱來、**

路透社二十六日柏林電　此間消息靈通各界以爲德國目前不致正式否認洛迦諾公約、法俄互助協定一旦核准、固足破壞德國對洛迦諾公約之信任、但德國今尙無庸取否認該約之嚴峻步驟、惟此間政界切實宣稱、**德國視法俄互助協定與洛迦諾公約二者實不能相存云、**

路透社二十五日羅馬電　此間政界對於外間諸傳意德已商妥否認洛迦諾公約之說、付諸一笑、惟各報現仍滿載恫嚇之言論、謂對意制裁如繼續進行、則意國終必否認該公約、並稱波蘭加入意德組合之可能性、刻正在討論中云、

英比舉行談話　討論應取立場

哈瓦斯社念五日倫敦電　據本社訪員所知、英比兩國現在此間舉行重要談話、比國代表係特朗希爾伯爵、（曾參加故君喬治五世奉安典禮、）英國代表係外務部參事蘇勤德、（一九一九年時曾任巴黎和會英國代表團團員）所討論者、以下列問題尤爲注意、卽法俄互助條約、若由法國國會批准之後、則德國對於萊茵河非武裝區域制度、及羅迦諾公約之條款、或將要求修改、屆時英比兩國應採如何立場是也、據此間比國人士聲稱、該國弗拉芒族人士現竭力主張比國當回復中立制度、由英德法三國加以保障、一與歐戰之前無異云、（按比國有兩種民族、一爲華龍族、屬拉丁系統、言語風俗、與法國相近、一爲弗拉芒族、屬條頓系統、則與荷蘭民族接近、）

與德協定問題　波蘭當局否認

路透社念五日華沙電　普魯士總理兼德國航空部長戈林將軍近游此間後、波蘭應否加入與德之協定問題、遂爲一般人士大加注意、惟因兩國間意見不洽、故法俄互助協定雖受波蘭嚴重之抨擊、而波蘭似不致接受德國爲其新同志也、

英不願大包圍　唯望德返國聯

哈瓦斯社念五日倫敦電　艾登外相昨日在下議院發表重要演說、中有一段、謂英國對於包圍德國之任何企圖、均不願參加云云、此間負責方面頃加以評論、謂此語足以代表英國人民一般情緒、但若德國在歐洲方面現所推行之政策、繼續無已、則結果所屆、勢將自陷於被包圍之境地、此誠英國愛莫能助者也、爲德國着想、苟能重返國聯會、即可自動廁身於集體安全之林、必如是、始可與英國輿情相適合也、

海軍會議無進展

各國將訂個別協定

英法意美簽訂質的協定

英德單獨成立特別協定

意德主張簽使進行遲緩

路透社二十五日倫敦電　海軍會議今日談及英德重新訂立海軍條約事、欲藉此以免海會因歐洲政治問題而陷入僵局、法國反對邀請德國簽約、爲迎合法國意旨起見、現乃有一種建議、主張英德另行談判質的方面條約、以補充英德間現有關於量的方面之條約、聞英外部克萊奇今日已與德使署海軍隨員討論及此、此種解決可使英美法意見融洽、如意國亦能就範、則海軍條約即可簽字、而提交日本矣、惟意國揚言在制裁有效時不願簽約、此種態度、今尙無變更表示、故衆料下星期中日內瓦關於油禁之討論、將與意國在倫敦海軍會議中之態度大有關係、

哈瓦斯社念五日倫敦電　消息靈通人士預料海軍會議發展情形、將達到下列兩項結果、（一）英法意美四國簽訂海軍質的協定、（二）英德兩國單獨成立特別協定、由兩國互允履行四國協定之條款、惟若干人士恐德國或將乘機索取報酬、因而對於羅卡諾公約條款及萊茵河沿岸非武裝區域制度、要求修改、亦屬可能、果爾、則談判進行自必爲之延緩矣、本日有人傳說海軍會議萬一失敗、則英國將與美國或與並德國單獨簽訂條約、此說頃由海軍界負責人士加以否認、並謂此項消息、係對海會最近發展情形誤解所致云、據一般人所知、英國現與德國進行談判、其目的係使德國簽字加入四國協定、該國若表贊同、則僅在英德海軍協定（去年六月所簽訂）中加一條予以載明、於事已足、俾法國得以避免與德國同簽海軍協定、而凡爾塞和約之海軍條款、亦可不受侵犯、庶合兩全之道、關於英德兩國之談判、現知第一次係於昨晚在德國駐英大使館舉行、第二次則於本日午後四時在外務部舉行、英國代表係外部專家克萊奇、德國代表係大使館海軍參贊惠斯納、據德京各報載稱、德國對於此種談話程序、亦並未反對云、根據上述種種情形與本社訪員今晨所得消息、可以歸納爲二、即（一）海軍質的限制協定、本星期內可由英法意美四國簽字、（二）英國原擬在四國協定簽字之前、先行徵求德國同意、現已放棄此議、以上兩項消息、可謂已獲證實矣、

英國建議

國民新聞社二月念五日倫敦電　美聯社今日自可靠方面得悉、英國曾非正式建議、倘倫敦海軍會議失敗、則由英美德三國締結海軍協定、據稱此項建議、係英國不滿法意代表提出歐洲政治問題之結果、今日美國代表拒絕討論彼等對於該項建議之感想、倘英美德三國成立協定、自當互換文件、並預留將來會議之地步、而日俄兩國或可被邀參加云、

哈瓦斯社念六日倫敦電　外傳英美兩國刻正進行談判、冀在英法美意四國不能成立海軍協定時、締結英美兩國協定、英國官場人士頃加以否認、並謂現行談判目的、一在成立四國海軍協定、一由英德兩國依據四國海軍協定、簽訂公約、以補去年六月英德兩國海軍協定之不足云、

柏林歡迎

國民新聞社念五日柏林電　官場今日隱約表示、假使三國海約並不妨礙英德海約中德國所得之利益、則德國對於三國海約、當取歡迎態度、而德國所以歡迎此種協定之原因有三、（一）因此項協定成立後、可以承認德國一等海軍之主張、（二）因可以藉此表示德國與其他盎格撤克遜民族之一致、（三）則可以表示英美與法國之異趣、

巴黎反對

國民新聞社念五日倫敦電　法國對於英國所建議之英美德締結三國海約、而使法意處於局外、異常反對、故今日特提出另一建議、即目今之倫敦海會、祇可締結四國協定、以英美法意爲限、如此則法國始可加入簽字、意國亦可同調、

伊利特里陣線

有劇烈戰事

意飛機現正猛轟

路透社二十五日羅馬電　今日據東非軍總司令巴杜格略上將報稱、伊利特里陣線現有劇烈之戰事、意飛機現正猛轟阿姆巴阿拉奇山南面及丹比安境之敵軍、

哈瓦斯社念五日阿國京城電　此間頃發表公報云、「北路阿軍乘勝向阿杜亞城推進之後、業已在瑪萊白河南面、深入二十公里、進窺意屬伊里特里亞、」刻據本社特派員與柴納訊、阿國「尹魯將軍」日昨在阿杜亞與阿克遜兩城之間、擊敗意軍、繼續前進、公報所云進窺意屬伊里特里亞云云、當係是役之結果、按前此意軍在瑪加勒城南面推進之時、（即恩把阿拉丹之役）阿軍自知正面抵禦、勢難倖勝、加以阿軍精銳之師、均在西北方面、故擬向該方面大舉進攻、尹魯將軍之得以逼近瑪萊白河者、殆即由此、聞阿軍並擬在右翼方面出動、以牽制意軍、令其不得在瑪加勒城南面、繼續前進云云、

哈瓦斯社念六日羅馬電　意屬東非洲高級委員兼遠征軍總司令巴陀格里奧上將、頃發表第一三六號公報稱、「南路意軍一縱隊、頃自奈格里城搭乘汽車、向西達摩省邊界、從事偵察、遇有阿軍一隊在華達拉與蘇哥拉之間埋伏、並企圖加以抵抗、卒被意軍所擊潰、此外意軍並在章比傑斯脫洛河流域、四出巡邏、同時空軍則在南路璞納爾、地方轟炸阿軍營房、將阿軍防禦工事、加以摧燬、另有空軍一隊、則由奈格利城出發、飛往西達摩省首府伊爾伽倫城偵察、至北路伊特里亞前線、本日並無重要戰事消息可資報告」云、

英倫銀價

近遠期無變更

路透社二十六日倫敦電　今日倫敦銀價未動、近期價爲十九便士七五、遠期價爲十九便士六八七五、今日下午一時、倫敦對紐約匯價如下、英金一鎊、合美金四元九角九分六二五、美金一元、合英金四十八便士〇九〇、

國府命令

二月二十六日

國府念六日令、許紹宗、郭勳祺、饒國華、彭誠孚、楊國楨、陳萬仞、廖震、王銘章、曾憲棟、楊秀春、陳離、楊漢域、夏炯、楊漢忠、余安民、陳蘭亭、穆肅中、鄧國章、張邦本、李根固、劉漢雄、吳錦堂、任顯榮、劉般、楊吉輝、吳林青、董宗珩、廖澤、范子英、羅君彤、袁如駿、敖向榮、李德東、楊俊清、羅迺瓊、程梯青、孫實頤、周世英、青翰南、游廣居、任爲陸軍少將、此令、

中央電令　馬子一解法院

中央社念六日天津電　馬子一騙案、聞市府業奉中央復電令解送法院依法處理、惟該令尙未轉到公安局、故馬尙未起解、

梅貽琦電告　處置清華學潮經過

中央社念六日南京電　梅貽琦頃電教部、報告處置清華學潮經過、謂各教授經敦促、已允復職、對學潮負責之學生、黃誠等十一人、從寬記大過二次、現補考改定念九日起舉行、

武大已全復常態

中央社念六日南京電　教部息、教部漢好口念六日電、此次武大學潮、經該校職員努力維持學校紀律、並對爲首滋事學生八名、嚴重糾懲後、已於念五日全復常態、

保定建委會將成立

中央社念六日保定電　保定建設委員會計劃已擬妥、王景儒定念八日提省委會通過後即成立、委員十七人、由全體省委及清苑縣省會公安局暨商會地方公正士紳担任、委員長省主席兼副委員長二人、由委員長指派、爲純粹技術機關、專任一切計劃、交由原屬機關執行、範圍包括交通文化水利衛生等一切在內、

中政委會

中央社念六日南京電　中政會念六日晨舉行第九次會議、到蔣副主席、葉楚傖、林森、居正、邵元冲、何應欽、朱家驊、陳公博等十餘人、由蔣副主席主席、決議事項、探錄如下、（一）公務員儲蓄條例、交立法院審議、（二）國府函送中央信託局中央儲蓄會儲蓄章程、修正第十二條條文、並准予備案、（三）監察院添設豫陝贛閩川等審計處、暨由滬市及鄂省審計處暫行兼辦滬輪船招商局及京滬滬杭甬平漢等鐵路審計事宜、准予備案（四）追認國府特派閻錫山爲綏遠省境內蒙古各盟旗地方自治指導長官、（五）核定概算案五起、

中常會今停開　因要案無多

中央社念六日南京電　中央常會因要案無多、念七日不召開例會、

蔣委員長　致訓步兵校學員

中央社念六日南京電　蔣委員長念五日下午四時到步兵學校、向該校校官研究班學員致訓、語多勗勉、訓詞大意、約分下列五點、（一）注意紀律、（二）帶兵要以身作則、與恩威幷濟、（三）要養成部下的自信心與自動力、（四）要隨時鍛鍊精神與體格、（五）熟讀新步兵操典、

國產檢驗會成立

本報念六日南京電　國產檢委會念六日下午成立、吳鼎昌主席致詞、說明國產商品過去品級不整、暨確定商品等級與貿易上重要、郭秉文等相繼致詞、旋開首次會、議決先由各委選定數種重要商品就分級標準取締辦法分擬計劃、於四月切開二次會提出討論、

中央社念六日南京電　吳鼎昌念六日午款宴國產檢驗會全體委員、下午二時即在該部舉行首次會、出席吳鼎昌、劉維熾、周詒春、張軼歐、鄒秉文等共十三人、由吳鼎昌主席、並致開會詞、旋即討論該會工作進行計劃、當經決議選定數種重要商品、推定委員、就分級標準、取締方法、及訓練檢驗人員等項、擬具計劃、於一個月內送會彙集整理、再行討論、至五時散會、

平津又降雪

冰困五輪僅兩輪活動

歐亞機雪阻改今晨飛津救濟

本報念六日天津電　大沽冰結念六日晨本可好轉、嗣因大雪又飛、寒威復烈、冰結勢愈堅厚、津市府租用之歐亞機、在平起飛三次、均因雪被迫降落、終未抵津、津各機關代表在機場候至正午始返城、改定念七日晨再飛津、如天氣再不能飛時、該機二十八日即飛滬、接濟當更難、景山丸與香慶輪、念六日隨潮進口、北嶺長江天津三輪二十六日出口試船、但毫無把握、昌平輪舵壞、運電告急、天行輪由該輪救出念餘人、永亨輪在北港擱淺、情形更危、連拉四小時、均失敗、秦島共被困五輪、幸有二輪活動、故餓倒之十五人生命尙無虞、

中央社念六日天津電　歐亞公司原定念六日晨十時派機來津、載運糧食、飛赴大沽、救濟冰凍各輪、嗣以平津雨雪紛飛、視線不明、改念七日晨十時來津、

路透社念六日天津電　遣飛機赴大沽灣、擲落食物、以救濟被困諸船之計畫、現因降雪、而未實現、道格拉斯飛機、原定今晨來此、但至午時猶未至、由塘沽開出之天津丸、已脫困入海、鑿冰船天興號、今日離津往救困於大沽灣之中國船隻、唐中有一艘名永康者、已兩次擱淺、推進機已損、

中央社念六日天津電　日打冰船景山丸、念六日駛抵塘沽、救出北嶺丸、駛向門司、惟險情未除、普通船仍難出動、

中央社念六日北平電　平市日前大雪數日、至念三日始止、詎放晴兩日後、念五日晚又陰霾四佈、念六日晨零時起、再降大雪、至午雪勢更大、迄未稍止、

禁烟總會　增派各省特派員　法規委會今成立

中央社念六日南京電　禁烟總會、爲完成全國查禁烟苗、除已派定陝甘等九省特派員外、擬增派蘇浙魯甯夏等省特派員、俟人選決定、即出發工作、

中央社念六日南京電　禁烟總會念六日電陝甘等九省特派員、彙辦各該省檢舉烟民登記、嚴厲推行、限短期內完成、

中央社念六日南京電　禁烟總會法規委員會已籌備就緒、定念七日晨召開成立會、決定工作計劃、推定主任委員、

最高法院　增設四庭人員到院

中央社念六日南京電　最高法院所增設之四庭庭長推事人員、除因原任職務未及交卸完畢、尙未報到外、餘均到院辦案、

外部高級科員　副科長兼職取消

本報念六日南京電　外部念六日將向由各高級科員兼任之各科副科長兼職、一律取消、

加拿大太陽報社長　克洛美昨謁蔣孔

中央社念六日南京電　加拿大溫高華太陽日報社長克洛美、昨由滬來京、晉謁我當局、業由蔣院長、孔副院長、分別接見、並設宴款迎、現克在京事畢、念六日晚赴滬、

德考察團　克樸等由青飛抵京

中央社念六日南京電　遠東經濟考察團團長克樸、團員羅森柏等、念六日晨十一時由青島乘中航機到京、定念七日晨飛漢、稍留即返滬考察、然後乘輪經華南、荷印、暹羅、印度返德、

暹商務專員赴京

中央社念六日香港電　暹駐華商務專員威力、念六日由港乘輪赴滬轉京、

錢宗澤昨過徐晉京

中央社二十六日徐州電　隴海路局長錢宗澤、二十六日晨由鄭來徐赴京、談、該路西段工程、由咸陽繼續西修、預定本年可築至寶雞、

小言

平民新村　晞

日前有一個朋友去參觀本市其美路的平民新村，回來說：「平民新村，布置建築，很合經濟、實用、衛生三個要件，可惜我的收入狀況，不合享受住居該項新村的條件，不然，倒很願意。」從他的言詞中，可以知道平民新村也者，是如何適應於一般人的住的需要了。

廣築廉價房屋，以利民居，本爲中山先生解決民生問題方法中之一種。現在本市平民福利事業委員會，能首先努力在謀此問題的解決，當然是件好事。雖然目前還不過試辦，但「作始也簡，將畢也鉅」，我想委員會必能循序漸進地以求推廣擴充的。如果我們眞能用毅力實施此項住的建設，那麼，現時乞憐於房主的所謂「減租運動」的消極工作，定有一天會全然無形消滅。

民衆廣告

遺失田單
遺失收據聲明
馬曹氏啓
遺失田單
遺失聲明
遺失田單
遺失田單
遺失田單糧串
聲明屯田單
遺失田糧串
遺失劈單

遺失田單
遺失糧串聲明
遺失糧串聲明
遺失田單聲明
遺失田單
遺失圖稿
遺失聲明
遺失田單聲明作廢

聲明類

尋人賞格
立受併股聲明

江蘇上海第一特區地方法院公告 第四五二一號
（聲請執管朱命侯遺產）

江蘇上海第一特區地方法院公告 第八〇一八九號
（聲請執管潘二如遺產）

中心吉屋分租

東武昌路晉盛里恆記米號啓事

陳邦亮律師代表法租界雷米路豐涌源燭號清算通告
推受盤聲明
離婚聲明
推受股聲明
徐陶珍偉秀協議離婚聲明啓事
蘇甫端緊要啓事
推受盤聲明
仁經帳房警告新租房客周阿彩啓事

推受盤聲明
何記葵失遺豐華司公息單聲明
推受盤改記聲明
作廢
曹家渡老慎大福昌裕啓事
推受吳寶生魚項盤淞豐財行首事啓
受推吳寶生魚項盤淞豐財行首事啓
推受盤聲明

潘律師代表明思計緞局承方師表昌恆何通除聲清鍔王會算告
南華金所啓事
具領存款聲明
被切聲明
退保聲明
推受盤聲明
退保聲明
蔣芳婉女士代表徐珊律師國表師事啓

警告三新里欠租房客
中威營業公司警告北四川路三新里十號租戶李蓋光十三號租戶徐林森十五號租戶陳敬文十七號租戶盧雲鵬……

中國營業公司啓 四川路二〇九號

聲明脫離同居
金生鑒自去年十月念二日攜帶物件私自出走越時數月書信杳然屢次警告仍不悔悟自即日起脫離同居關係特此聲明

張漢忠啓

楊（根生）偉啓事
標賣黃國財汽車股份有限公司中用汽車零件通告

遺失類

遺失聲明
遺失田單更正名戶
遺失存摺聲明
遺失聲明
遺失鑰匙聲明作廢
遺失聲明

實業部籌設駐外商務官
駐日商務官人選不日可任定
隨新任駐日許大使前往服務

實業部爲明瞭國際貿易狀況、而資改進本國工商業起見、特計劃設置商務官於本國駐外使館、或駐外使館所在地以外之重要商埠、並將先在日本及南洋設置此項人員、關於駐日商務官人選、該部現正物色中、以便隨新任駐日大使許世英前往服務、至駐外商務官章程、亦經該部制定、並經昨（二十五）晨行政院會議通過、茲誌於后、

實業部駐外商務官章程

第一條、實業部爲明瞭國際貿易狀況、而資改進本國工商業起見、得設商務官於本國駐外使館、或駐外使館所在地以外之重要商埠、第二條、商務官分商務官、商務專員二類、甲、商務官簡任、或薦任、派在駐外大使館或公使館、乙、商務專員薦任、派在使館所在地以外之重要商埠、第三條、商務官職務如左、一、關於駐在國金融、交通、稅則、及一般實業之調查報告事項、二、關於國產推銷宣傳事項、三、實業部及外部財政部交辦事項、四、實業部國際貿易局委託調查事項、五、本國實業機關團體請託調查事項、六、其他關係各項實業事項、第四條、商務官承實業部長之命、兼受駐在地本國駐外大使或公使之指揮監督、辦理前條規定職務、並得委託駐外領事協助執行、第五條、商務官得因職務上之需要、經實業部核准、設置中文及洋文祕書或辦事員、第六條、實業部於派定商務官後、應即通知外交部轉知派駐國政府、第七條、商務官辦事細則另定之、第八條、本章程自公布之日施行、

蘇劃督察公署 江南北分設十區

江南三區、江北五區、已成立、
江都、溧陽二區人選、未派定、

（鎮江快訊）蘇省府委員會於八〇七次會議時、爲整理吏治、綏靖地方、增進行政效率、起見、決議劃分全省爲十行政督察區、及修正通過江蘇省行政督察專員公署、兼區保安司令部組織規程第一、二、三條條文等、已誌前訊、茲將分區所轄縣份探誌如次、（溧陽區）轄丹陽、金壇、鎮江、宜興、揚中等六縣、（無錫區）轄武進、江陰、常熟、太倉、崑山、吳縣、吳江等八縣、（松江區）轄金山、奉賢、南匯、川沙、上海、寶山、嘉定、青浦等九縣、（南通區）轄崇明、啓東、海門、如皋、靖江等六縣、（江都區）轄泰興、江浦、六合、儀徵、高郵等七縣、（鹽城區）轄阜甯、興化、東台等四縣、（淮陰區）轄淮安、泗陽、宿遷、寶應、淮陰、漣水等六縣、（東海區）轄灌雲、沭陽、贛榆等四縣、（銅山區）轄豐縣、沛縣、碭山、蕭縣、邳

中國銀行 大通辦事處被劫
劫去法幣一萬八九千元
主管員受傷蕪派員往勘

（蕪湖快訊）大通位居省蕪之間、爲比較重要之商業區域、下游一帶赴九華山者、均須由該埠經過、在蕪屯公路未完成前、且爲入徽之要道、商業之繁盛、超過銅陵縣城以上、是以中國銀行在該處關上三民街口立豐錢莊內設有辦事處、歷時既久、營業亦頗發達、距前晚（二十三）本埠中國銀行接得大通電訊、謂該辦事處被匪徒行搶劫、損失甚鉅、經記者多方查詢、得悉其確情如次、該辦事處於二十二日晚七時許、正在辦理營業、突有身懷手槍之匪徒十餘人、闖入立豐錢莊、旋將大門關閉、該莊正驚疑間、該匪即一面分頭驅逐同人、逼令伏於一隅、一面嚇禁聲張、前面有四匪先後擁入中國銀行辦事處、以槍將該行主管員周學琴頭部擊破、令交出鐵櫃鑰匙、周血流如注、昏倒、該匪復以槍指向另一辦事員、並在卓邊奪得鎖鑰、打開鐵櫃、存之法幣一萬八九千元、悉數納入預攜之籐提籃內、爲時約五分鐘、即匆匆由大門從容而逸、刧之際、曾有一匪闖入該莊後進、旋以一無所獲、乃急返、前進衆匪逃逸而去、該匪去後、周神智已略清醒、當即派人分赴公安局及第三區署聯保處等方、派保安隊巡查四出截緝、等駐湖鵰魚雷艇、查同時亦宣布禁江、並由公安局長蔣毅、率同警隊馳赴臨時警備、水上公安隊亦出動、詳密查緝、分別報告上海中國銀行、並派藍襄理前往該處詳查、

京滇直達線航
兩個月內可正式通航
行程九小時當天到達

（京訊）歐亞航空公司呈准交通部開闢京滇直達航線、籌備行將就緒、茲據該公司駐京辦事處息、該線航程、原係經京渝線而轉渝昆線、由京旅客到昆明必在重慶降落逗留一宵、翌晨再乘中國航空公司機飛達昆明、現爲經濟時間、該公司特闢京滇直達通航航線、將來設站地點即爲南京、南昌、長沙、貴陽、昆明等處、由京至滇、當日可達、飛行時間約共爲八九小時、至傳該公司定今（二十五）日以容克斯號巨型機由滬啓飛來京、即由京出發飛行全線試航、駐京辦事處至前晚止、尚未接到公司通知、恐未完全決定、惟悉試航日期已不在遠、一經試航成功、即可定期通航、開其正式通航日期、大約尚須兩個月云、

財鐵兩部 確定整理津浦路債辦法
持券人放棄未付利息五分之四
政府可減輕債務負担五千萬元

（京訊）津浦鐵路原借英德債票五百萬鎊、旋復續發英德債票四百八十萬鎊、除已還及未發行外、計尚欠英發德發原借續借各債、約合英金六百一十五萬鎊、此項債券之還本付息、自民國十四年以來、即未能按約履行、以致債票跌至三折餘、經我方面一再抗議交涉、無奈年來天災人禍、接連不斷、津浦收入、無餘力兼顧債信、茲據確息、最近債權人願將應付未付利息放棄五分之四、並允將未來三年利息減半接受、使中國政府減輕債務負担約五千萬元、且顧及津浦路目前財政之困難、允將還本之期、展長三十餘年、彼此推誠協商、刻始由財鐵兩部確定整理辦法、並聞鐵道部頃正嚴飭路局增進收入、緊縮開支、冀每得以勉強籌出二三百萬元、藉付規定利息之半數、至還本一節、須民國念九年方行開始、茲將所訂之整理辦法、及英德兩方持票人之表示、探誌如下、

財鐵兩部爲整理津浦鐵路債務事宜布整理辦法及通告、

還本付息辦法

一、付息辦法、自民國二十五年至二十七年三年之間、每年各付利息二厘半、自二十八年起恢復原合同之規定照付週息五厘、二、還本辦法、民國二十九年起開始還本、每年還付本金之數、以津浦現金總收入爲標準、計民國二十九年起至三十一年止、此三年中每年撥付現金總收入百分之一、三十二年撥付百分之一‧五、三十三年撥付百分之二、以後每年遞增百分之‧五、計五十九年撥付百分之十、自民國六十起、每年撥付百分之十二‧五、直至本金還清爲度、預計民國六十五年左右、可將全部債票還清、但政府保留提前還本之權、並聲明如果提前還本、不另發給任何津貼、凡已中籤而未付款之債票、應按歷次抽籤之次序次第抽還本金、

削除愆期利息

三、削除愆期利息之辦法、到期欠付之利息、由持票人承認放棄五分之四、民國二十五年至二十七年三年中減付之利息、亦由持票人放棄五分之四、其不放棄部份、另發無利小票、自民國三十年起分二十年攤還、每年攤付之數、雖大略相同、但最初三年、得予減半攤付、欠付之半推於最後三年分期補足之、此項推移、亦不給息、

本息担保辦法

四、還本付息款項之來源及息金之担保、所有還本付息之款、悉由津浦鐵路現金總收入項下開支、但爲履行借款合同第九條之規定、財政部將令總稅務司凡遇鐵路所撥之款、不敷支付本整理案之息金時、由關稅餘款担保補足之、以上辦法、係近二年來政府與津浦鐵路英發德發債票持票人代表之磋商結果、計經此次整理之本金、爲數約英金六百一十五萬鎊、鐵道部長現正飭令津浦路局、切實整頓路務、改善路局管理、藉以增進鐵路之收入、並以鞏固政府與持票人雙方之利益、此次討論整理辦法、債權方面處處表示其犧牲合作之精神、使久懸之債務、一旦得以解決、從此中國鐵路債信、必可日見增進、兩部長深表欣幸之意、

債權人允接受

另據確息、該津浦鐵路英發德發債票代表人於念五日在倫敦各報章登載宣言、聲敘中國政府所發表之整理津浦鐵路債票辦法、雖未能令人滿意、然在此中國財政困難狀況之下、已屬不易、力勸持票人酌量犧牲、予以接受、並聞路透電已得此項宣言之全文、不日即可發表云、

水利會修築北固山沿江堤岸

（鎮江快訊）揚子江水利委員會、爲整理本埠江南堤岸起見、曾派員來鎮測量、現以北固山下沿江堤岸、受江潮之冲刷、日見傾塌、該處爲省會三山名勝之一、游人甚多、至爲危險、決將該段江堤提前修築、此項工程、業已於昨日開始動工云、

魯省府積極籌築合署辦公房屋
鄉村建設師範籌議中

（濟南快訊）魯省前爲處理公文之手續敏捷迅速、並增進行政效率起見、曾決定合署辦公施行規則、及暫時救濟辦法、並將地方行政人員訓練所、易名縣政建設研究院、兼容納鄒平鄉村建設研究院及菏澤分院人員、同時在鄒平菏澤兩處設立第一第二鄉村建設師範學校、茲聞關於合署辦公、因地址尚在籌覓中、已決定於三月一日實行合署辦公、暫時辦法、保安總司令部不設立、積極籌築合署辦公房舍、大約將就民教兩廳舊址、加以修葺、俟決定後、即行設計招標興築、新址落成後、再行設立保安總司令部、念四日下午教育廳長何思源及梁漱溟等在教育廳茶會、對於鄉村建設師範設立問題、曾詳加商討、

南通填塞城內市河 改築環城馬路

（南通快訊）本縣城內市河、年久失於疏浚、以致汙塞不堪、每逢夏令、濁氣薰騰、病菌傳染、實足妨礙居民之健康、金縣長及一區長嚴逸男、刻擬定計劃、決於暑期前勵工填塞、其填塞之河身、改築環城馬路、以後汽車可直達縣府前、其城內陰溝、一律改裝水泥管以洩污水、將來全市民衆健康與交通裨益匪淺云、

蘇民廳通令參用 烟毒簡單調驗法
簡單價廉可資採用

蘇民廳訓令各縣縣長云、案奉省府交下淮省禁烟會二十四年十二月二十四日一七〇號公函、以據調查員茅調廷同年十二月三十一日視察青浦縣禁政、報告內關於調驗烟癮方法、略稱該縣戒烟所長調驗方法、係取烟民小便少許、置試驗管中、加入過氧化氫少許、再加亞母尼亞二三西西、攪和之後、置絲一條、於其中搖動二三分鐘、有毒者、顯紅色、無毒者、藍色、為時僅數分鐘、藥資僅一二角、手續簡單、價值低廉、為其他任何方法所不及、據稱此法、以調驗烟民、其準確性達十分之八、似應依法試驗後、通飭仿行、轉請查照等由一案、當經轉飭松江縣戒烟所試驗去後、茲據該所長王倫鼎復稱、所長奉令後、遵即督同化驗師採取所中施戒烟民陸福壽等念五名小便、按照上開簡便調驗方法、所得結果、除張熊飛何少林二名反應較為顯著外、其餘反應均不十分明顯、復將百分之一嗎啡水溶液、作對照試驗、其紅色之反應甚為著明、稀至五百分之一紅色尚甚明顯、稀至五千分之一、亦尚顯紅色反應、惟為時不過數秒鐘、即漸變藍色、據此對照試驗證明、該項簡便法須烟民小便中含有嗎啡量在千分之一以內者、方能顯出反應、蓋烟民小便中雜質甚多、大都為深黃色、如微顯反應、極不易看出、故小便含量在千分之一以上者、似不適用該項簡便法等情前來、查是項簡便調驗方法、經試驗結果、於烟民小便中含嗎啡量在千分之一以內者、可得明顯反應、惟在千分之一以上者、不適用、仍可備、作調驗含毒較多者之一種有效方法、除分令各縣參照採用外、合行令仰該縣長轉飭遵照此令云、

崇德農民銀行 保險箱貯藏被竊
金飾及法幣千餘元

（嘉興快訊）崇德農民銀行、前晚九時餘、全行行役均已就寢、樓下保險箱發生鉅竊、迨念五日晨七時起身、始發覺保險箱鎖鑰損壞、乃啓箱檢查、箱內藏有鈔票千餘元、及受押金飾均已失去、所存者僅銀器數十斤、該行開辦農民押款、飾物抵押甚多、此項金銀器件、甫於近時押入、行竊後仍將重要門戶鎖好、方始從容逃逸、現已查明受抵金飾數目、據情呈報省府、崇德縣政府亦已派員查勘、嚴飭警團四出偵緝、務獲訊究云、

優待出入口華僑 改善海關檢查辦法

▲僑委會已會同財部商妥進行▲

（京訊）邇來海外華僑團體及歸僑、常以華南各海關、對於出入口華僑、檢查行李、時加留難、甚或有苛擾情事、迭向僑務委員會控訴、經僑委會先後函請財政部設法取締、當由財部會同僑委會派員前往華南各關、實地調查、覺華僑所控各節、因各關環境情況不同、發生種種留難誤會等事、時所或有、經令據海關總稅務司、擬具改善辦法六項、徵求僑委會同意、聞僑委會以該項辦法、尚屬公允、完全同意、即將與財部分別實施云、茲探錄該項辦法如下、（一）擬請由僑務委員會設法、商由國外各處本國領事館、本國商會、或僑民公會、會館等機關負責、於僑民歸國時、每人發給（甲）證明書一紙、此項證明書須粘有本人照片、並附具清單、載明所攜帶自用及家用物品、並雜件等項、其效力以旅行一次為限、（乙）中國海關管理旅客行李各種章程之說明書一本、此項說明書應由海關編就、由僑務委員會印發、（二）擬請由政府通令地方當局、協助海關禁止水客於輪船到埠時立即登輪、（三）擬商由新甯鐵路局將該路之北街碼頭擴充改良、如未能照辦、即由海關設法籌建適當之碼頭及驗貨廠以資應用、（四）擬請由總稅務司通令各關轉飭各外勤關員、對於輪船搭客、必須以禮貌相待、即遇搭客不肯照海關手續辦理、亦須持以和平態度、使令就範、不得失禮、倘不遵行、即停止晉級、以示懲戒、（五）擬由江門關對於進口輪船經過橫門時、派遣關員登船、即於船向江門開駛途中、就船上各處除搭客地位、及搭客行李外、嚴密搜查、並防止沿途有將私貨拋入海中情事、至搭客地位、則於搭客到北街登岸後、再行搜查、搭客行李、則統於碼頭上施行檢驗、俾免攙雜重複之煩、而寄藏私貨之弊、亦可預為防範、惟如此辦理、該關雖增派稽查員數人、可由該關稅務司酌擬應行增加之員額、呈候核定、（六）瓊海關現時在船上查驗搭客行李辦法、擬請予以停止、以其時行李皆將駁運、此項查驗事務、在倉猝之間、難以辦理完善、

京湘路贛湘段
南萍段改稱
不日興工定兩年完成 凌鴻勛兼任工程局長

（京訊）鐵道部為浙贛路南萍段工程迅速完成起見、將該段建築工程由浙贛路局移歸該部新路建設委員會直接統籌辦理、並改稱京湘鐵路贛湘段、派現任株韶段工程局長凌鴻勛兼贛湘段工程局長、負責進行、該局局址設在長沙、所有原玉南段工程局各工程人員均全部調用、該段工程計劃、已由鐵部決定、交工程局遵照進行、該段路線早經測竣、惟由南昌至醴陵一段經過路線、則尚待最後之商決、始能決定、聞該段不日即開始興工、預定兩年完成、

揚城久雪米價飛漲

（江都快訊）揚城連日風雪、各鄉來米、行將停頓、惟揚城米市、計有三處、（一）南門、（二）便益門、（三）鳳凰橋、而大宗營業、以鳳凰橋為最、近因雨雪、售盤已由八元漲至九元、高者已到十元、若再久陰、來源即告斷絕、惟昨夜今晨滿天陰霾、飄飄大雪、降有三寸許、日用蔬菜、食品奇漲、一般貧民小販、聯絡於途、咸呼老天不止云、

嘉興車站搜獲烟土
尚有箱裝烟土正追緝中

（嘉興快訊）滬杭甬路嘉興火車站、於昨（念五）日上午十時四十四分、第十一次特別快車到站之時、有大土販運土五百兩來禾、偵緝人員、已接上海長途電話密報、早在車站守候、接車到時乘客稀少、該土販未將烟土出站、直至下午十二時四十分三四等車抵站時、始於人叢中由車站脚夫陳小照、將包裝烟土形似用繩縛廿字花之舖蓋、肩行出站、過車站橋向西走煤屑路、行經東方旅社隔壁弄堂口、當被偵緝人員、軋住立即會同該處觀香閣派出所警士上前檢查、當場將鋪蓋打開、即發現烟土一百十二包、川雲青土均有、每包一兩、一合公秤重八斤、遂由警士押解公安一分局法辦、陳小照為江蘇人、年念九歲有眷在禾、已在鞫訊、據滬報尚有箱裝烟土、同時運出、正在追緝、尚未搜獲云、

教育與體育

蘇省府派員 視察南通學院完竣
▲周教廳長簽具整頓意見四項
▲省府特咨請教育部察核辦理

江蘇省政府、前以江蘇私立南通學院經費將陷絕境、據呈請求撥款補助、經本府委員會議決、「在二十四年度教育經費項下加撥補助費一萬元、」嗣又經江蘇教育經費管理委員會議決、「應俟省政府派員視察該院辦理情形後再行核發、」隨於上年十二月派省政府視察吳鑄人、醫政學院教授邵象伊、江蘇省立棉作試驗場場長王志鴻、教育廳第一科長向紹軒、會同前往南通視察、據將視察報告繕送前來、復據教育廳長周佛海簽呈意見四項、茲經陳主席獲核各該視察人員視察報告暨教育廳簽呈意見、以該學院有悠久之歷史、與相當之基礎、並於生產事業及教育前途確有重大之關係、實有積極整頓之必要、爰特咨請教育部察核辦理、茲將周教廳長簽呈意見四項覓錄於后、

（一）關於校董會之組織、該學院創辦人為南通張謇、先由創辦人兼任校長、十九年以私立南通學院名義、呈部立案、先組織校董會、校董概由設立人延致、校長由張孝若氏兼任、茲張氏父子先後物故、校董會重心頓失、欲維持學校必先改善校董會之組織、查該學院經費來源、除校有產業收入外、出之大生紗廠居多、此外教育部棉業統制委員會江蘇省政府並先後予以補助、似宜由設立人及部會省府暨紗廠領袖、地方士紳、科學專家聯合一氣合組校董會、共謀學校今後之發展、

（二）關於校長人選、該學院原係農醫紡織三校合組而成、前校長張孝若常川駐滬、各科內部不相統屬、並無整個之組織、既不經濟、亦欠聯絡、此後改選校長、首應注重人選、惟一條件、須能常川駐校、統率各科專心辦學、並設總匯辦事處、統籌全局經濟分配、按照各科之需要緩急、無所偏倚、分設科系、須視國內實際所急需、避免與其他同等學校重複、對於在校學生注重嚴格訓練、使風紀純正、蔚為黨國之用、

（三）關於學校分設科系、查蘇省接近各地、南京中央大學、金陵大學、均設農學院、南通復有農科似宜力謀聯絡、避免分設科系、有重複之嫌、南通向以墾殖著稱、應根據向來計劃、在可能範圍內、力求發展、其普通農科、並應歸併紡織科、切合國內環境需要、似宜提高程度、添聘優良教師、分辦大學及專科大學、畢業期間四年、專科二年、招收學生須儘量容納國內染織中等學校高中程度畢業者、使紡織科高等中等學校教育得聯合一氣、醫科據通海一帶人士認為需要、應予維持部分之發展、

（四）關於課程及經費專科以上學校、應為大部主管高等教育之設施、尤賴專家之指示、該學院課程如何改進、擬請大部遴員會商、未來之新校長、作深切之討論、予以決定、至本學院三科經費應於校董會組織健全之後、全部通籌指定的款、其應撥用預算數日應分送各關係機關備查、務期合格以少量經濟、辦理多量事業之原則、

京市推行識教 設推行會八處
▲函警廳派員襄助

南京市社會局為推行強迫識字教育便利起見、特依照實施辦法大綱、組織區推行識字教育委員會、襄助區內各民校辦理強迫教育事宜、現探悉是項區會、係按照全市警察區為設會標準、共計全市設立八處、每處之組織人員如下、（一）社會局令派代表一人、（二）本區各校校長暨本區區長、（三）首都警察廳令派之本區巡官一人至三人、（四）首都國民軍訓會令派之本區教官一人至三人、由社會局令派之代表為主席、劉各區會所、均已確定、社會局昨已指定岳科担任第一七兩區主席、汪世杰担任第四六兩區主席、吉德梁担任二八兩區主席、朱品三担任第三五兩區主席、並分函首都警察廳及國民軍訓會速派人選、以便定期召集會議、共策進行、茲探誌致警廳原函如下、「查本市為首都所在、當茲非常時期、非實施強迫識字教育、無以啓迪民智、本局有鑒於斯、經已擬具推行強迫識字教育計劃、暨推行識字教育委員會規程、先後呈奉教育部市政府核准施行、並由市政府咨達內政部、轉令首都警察廳隨時協助各在案、茲查本市強迫識字教育事業、經已開始舉辦、所有按照原經核定計劃應行組織之各區推行識字教育委員會、亟待剋日分別組織成立、俾利進行、除分別函令外、相應檢同推行強迫識字教育實施辦法、暨推行識字教育委員會規程各二十五份函達、即煩於每區警察局內各派巡官二人、為各區推行教育委員會委員、並將附送辦法規程各發三份、飭令各警察局查照、對於各區辦區強迫識字教育事宜、隨時盡力協助、以利成人識字教育普及、事關訓練民眾、諒荷樂於襄助」云云、

蘇教廳將派督學 出發各縣視察學校
考核成績以定獎懲

江蘇省教育廳、以二十四年度下學期業經開學、各縣中小學、均已上課、頃悉該廳以各縣學校施教情形、亟須明瞭、故擬派員分赴各縣視察、以資獎懲、聞各督學、定於日內首途云、

華東各大學演辯會 定期召集代表大會
▲本屆決辦英語辯論競賽
▲本月念九在商學院集會

華東各大學演辯學會主辦之國語英語演講及辯論競賽、先後在京滬兩地舉行多次、現值第七屆會期、依照會章舉行英語辯論競賽、現華東各大學相繼開課、故該會近已着手籌備、由上海國立商學院負責主持、並定本月二十九日（星期六）下午二時、在西體育會路國立商學院召開本屆第一次代表大會、討論本屆會務進行、所有會員學校、如中大、金陵、東吳、光華、交大、暨南、復旦、滬江、商學院、金女大等、均已分別通知、屆時請推派代表、出席參加云、

全市中學生演說賽 定三月一日舉行
▲下午一時在青年中學
▲通函各校請從速報到

上海市中等學校教職員聯合會、舉辦之全市中學生國語演說競賽、女子部高初中兩組、業於去年十二月中舉行、男子部高初中兩組、現以決定三月一日下午一時、在青年中學舉行、已推定陳濟成、顧繼武分任高初中兩組主席、王學權等担任計時、沈同一、徐則驤等担任招待、日昨由該會通函本市各中學校、已推代表如有變更、或尚未推定代表者、均須於本月二十九日前通知到會報名、聞現已報名參加者、計有南洋模範、私立上中、青年中學、民光中學、敬業中學、濱海中學、大公職校等十餘校云、

本市三期識校昨日考竣
▲四期識校籌備開學

本市第三期市立識字學校二百二十所、自去年十二月一日開學以來、依照規定期限已滿、於本月二十五日起辦理考試、由市府派員分赴各區主試、業於昨日考試完竣、本期成績尚佳、其第四期市立識字學校二百十所、於三月一日開學、現正分別籌備、至第四期各校視環境需要、設高級班不設兒童班、設兒童班則不設高級班云、

兩江女童軍教練訓練班

▲童軍總會准省市理事會保送學生肄業

專設女童子軍教練員訓練班、國內尚付缺如、本埠江灣兩江女體校以環境幽靜、具有自然風景、最合體育童軍之教育訓練、本屆特加擴充名額、自登報招生以來、遠近各地、函索章程、詢問入學情形者、至為踴躍、該校為求普及並顧及各地經濟狀況、故備文呈請童子軍總會備案、如由各省市黨部及教育機關保送者、免收學費、現總會已准備案、由各省市縣理事會保送一至二名、學費全免、聞定三月一日開學、暑期內繼續訓練云、

世運國術選手選拔會 修正選拔簡章
▲舉重不得超過四名
▲國術表演改定六名

此次參加世運會舉重及國術表演選手人數、計舉重四名、國術表演六名、此十名選手之產生、選拔委員為遴選賢材起見、特由中華全國體育協進會分函全國各省市教育廳局及國術館、選擇優秀者保送之、初定保送名額、不得超過四人、各地自接得該項通知書後、均已積極進行、惟各單位中、對於舉重及國術兩項人材之特殊發達者、保送名額、若祇限四名、將來遺珠之憾、自或難免、故要求將保送名額、予以擴充、茲選拔委員方面、已採納意見、將選拔簡則中保送一條、加以修改、現規定各單位保送名額、舉重不得超過四名、國術表演不得超過六名、除登載各報外、並由協進會分函各單位矣、選拔分初選及複選、日期在五月初、地點在上海、至選拔方法、尚未具體討論、大約舉重四名、各級取一人、因舉重有輕量、次輕量、中量、輕重量等級之分、以各級中推舉抓舉及挺舉二種合計成績最高一人為合格、國術表演選手六名、此項選拔、手續較為煩複、惟終以技術之精而且博者為選擇之唯一標準、其他對於選手之體格態度及學識等、亦均為選拔時之重要條件云、

參加世運拳術選手 李夢華等今日來滬
▲將由體協會聘西人教練
▲新桂新貴等同來受訓練

我國參加世運會拳術選手、前因是項人材缺乏、故決定不派選手參加、嗣後三十二軍拳術隊來滬遠征、與西青等隊對抗、結果成績頗佳、尤以李夢華張泳南二人有厚望、故經全國體育協會總幹事沈嗣良向體協會建議、選派二人前往參加世運會、現經協會通過允派前往參加、並通知李王二人請公假來滬加緊訓練、並由全國體育協會聘請西人教練官指教、故該隊返平時、特轉道赴汴進謁主席商震、請示一切、經商允諾後、並增派新桂新貴第二人、自費派赴德參加世運會觀光、該軍拳術隊返平後、李王等即整備行裝、現已定於今日（念六）晨搭平滬通車來滬受訓、下榻地點、已定在全國體協會宿舍、在滬及赴德一切費用均由全國體協會担負、至三十二軍自費派赴德參加世運拳術選手、新桂新青第二人、亦同李王二人參加受訓云、

菲島網球表演 許王勝美國組

電通社念六日馬尼拉電、菲島國際網球大會之表演賽雙打、許承基與王文正勝美國之史密斯與賽平組、又澳洲組戰勝菲島茄維亞兄弟組、其戰績如下、

許承基 王文正（中）六—三 七—五（美）賽平 史密斯

湯澄孫 哈賽脫（澳）六—一 六—三（菲）茄維亞兄弟

中青籃球 學組青中四戰四勝
▲今日商三泰和乾昌爭雄
▲商一中青廣義舉行決賽

中青籃球聯賽、鏖戰迄今、各組均至最後階段、除商一組華豐已得錦標外、其餘各組亦將次第結束、第十五週賽、前晚在中青球房舉行、共五場角逐、第一場為學校組青中對麥倫、青中逢戰克敵、從未敗北、係此中之佼佼者、麥倫雖擁有一二健者、究非其敵、青中在胡壽昌、楊明達領導下、一鼓作氣、殺得麥倫片甲不留、迨時間告終、青中以六十六對十八獲得勝利、青中在學校組中已戰四勝、將來可穩獲錦標、另一場為稅專對南洋、稅專實力素稱雄厚、南洋則初生之犢、比數尚為接近、精彩百出、上半時稅專由于金榜連連命中、南洋極力掙扎、以十七對十八、半球之差、屈服於稅專、戰端再起、稅專一路作先、結果為卅五對念八、南洋敗北、第二場為商一組華生對實豐、華生實力尚稱不差、實豐平日戰蹟、亦甚可觀、誰料竟賽成一面倒、殊出人意外、上半時華生四十分、實豐僅由金伯陶、倪純非、命中兩球、下半時華生顧立琴、朱世鑾、王超、聯絡進攻、實豐越覺不支、再以二對四十二、大敗、總結果八十二對六、華生大勝、第三場為銀行組國貨對中南、國貨擁有賈幼良、徐菊生、周雲龍等健將、全軍實力平均、中南則僅由壯友仁、馬錫朋、趙慶祥支持大局、自然不敵、結果五十五對十八、國貨獲勝、第四場一局為商三組晨操對南園、上半時南園以十五比十佔優、下半時晨操努力反攻、始於頹勢中挽回、反以念三比十四勝、總結果卅三對念九、晨操倖勝南園、至今日秩序中之商三組泰和對乾昌、兩隊屢戰屢捷、在商三組中並居首席、此戰不啻係一決賽、故雙方各出全力應戰、競爭劇烈定可預卜也、商一組中青對廣義甲、均造成四戰四勝局面、是戰為雙方決賽、兩隊各擁有堅甲利兵、旗鼓相當、屆時賽來、定卜有精彩之表演、中青球房又將盛極一時矣、玆錄前賽結果及今日秩序如下、

▲成績補誌

學校組	青中勝麥倫	六十六對十五
商一組	華生勝實豐	八十二對六
銀行組	國貨勝中南	五十五對十八
商三組	晨操勝南園	三十三對廿九
學校組	稅專勝南洋	三十五對廿八

▲今日秩序

學校組	格致對南洋	五時正
商三組	晨操對合興甲	五時五十分
銀行組	國貨對新華	六時四十分
商三組	泰和對乾昌	七時半
商一組	中青對廣義甲	八時廿分

京四屆踢毽賽 湯護民盤踢創紀錄
戴金堯退步屈居交踢亞軍
由裁判長褚民誼當場給獎

首都民衆體育會主辦之四屆踢毽子比賽、於昨日上午九時、在中大體育館舉行、上午九時起為盤踢、下午二時起為交踢、交踢後即為表演比賽、甲組盤踢冠軍湯護民、成績為二八六八對、打破第三屆邱啓興二七〇三對之紀錄、甲組交踢冠軍李福春、成績為九十二次、與上屆冠軍戴金堯一七七次之紀錄、相差幾達半數、戴金堯本人、本屆僅及八十七次、退居亞軍、殊為可惜、正副評判長褚民誼、陳劍如、張炯等、均親臨主持評判職務、典禮殊為隆厚、至三時即告完畢、當場由褚氏誼給獎、茲將各組優勝名次分錄於後、

▲甲組交踢　第一名、林福春、九十二次、第二名、戴金堯、八十七次、第三名、曹漢杰、七十七次、第四名、湯護民、七十三次、第五名、劉繼春、七十二次、

▲甲組盤踢　第一名湯護民、二八六八對、第二名毛恩溥、二八二七對、第三名張淑娟、二六七〇對、第四名曹漢杰、二一八〇對、第五名劉繼春七八七對、

▲乙組交踢　第一名楊志讓九二次、第二名陳玉山五十九次、第三名馬秀三八次、第四名丁星河三六次、第五名吳志嗣三二次、

▲乙組盤踢　第一名黃寄芙二一三五對、第二名陳麗英一五三二對、第三名曹允霞一三〇三對、第四名李自如一二四三對、第五名孫茶英五二三對、

▲表演比賽　（甲組）第一名曹漢杰、第二名張寶亮、第三名湯護民、第四名劉繼春、第五名左慕儒、第六名劉俠復、第七名、曾慶云、第八名安學、第九名陳愛賓、第十名邵秀英、（乙組）第一名李之華、第二名李大鑾、第三名李世金、第四名金鴻華、

西南區小球會 三月一日開始角逐
▲第一週計六場比賽

第一屆小球競賽會、昨晚假座南京路金蘭飯店、召集第一次會董會議、討論一切會務會議、該會比賽秩序、業已排定、共壯士組二十九隊、分為「西」「南」「區」三組、健兒七隊成為一組、定於三月一日（星期日）上午九時四十分開戰、屆時舉行鳴炮升旗典禮、茲將各組隊名暨第一週秩序探錄如下、

▲壯士組　該會所審查之組別、「西」字組九隊、慶豐、上海會隊、耀華、永康、勇銳全隊、滬白、華南A、晨光、東星、「南」字組十隊、神光、康悌、劍星、益健、騰華、上海電、華南K、猛獅、企雲、良鳴、「區」字組十隊、毅強、同茂、獅變、少勇、令穩豐、勇隊國、少光、古柏、強梅、甘心、

▲健兒組　猛獅、健健、華廣、智仁、秋月、勇傑、飛熊、七隊成一組、

▲第一週秩序

隊名	組別	時間
慶豐對上海會	西字	九點四十分
晨光對康悌	南字	十點[illegible]
古柏對甘心	區字	[illegible]
華廣對秋月	健兒	[illegible]
勇隊國對令穩豐	區字	[illegible]
劍星對猛獅	南字	[illegible]

國民政府註冊　英國政府註冊　荷蘭政府註冊

姚佐賴白濁丸

本醫師特製此丸、藥性和平、專攻伐濁墜之弊、有清毒止痛之功、專治新久五淋白濁、不論毒濕熱或花柳傳染以及婦女白帶、均能保患者痛除腫退濁止淋通、輕症二料、重症連服數料、必能奏效、永不復發

每料二元　半料一元　各大藥房均有出售

（總發行所）上海三馬路大舞臺後面　姚佐賴大藥房謹啓

本藥房印有經理代理章程紙須寄洋三十元即可開辦藥房

一滴香

味美無腥　營養豐富　含量準確　勝過舶來

五洲乳白魚肝油

五洲藥房發行

地球牌麥精魚肝油　香甜可口　人人宜服

營業及住宅電話用戶新價率之施用法

接次計算之電話新價率乃更為公允之取費法同時並將基本價格減低茲舉營業及住宅電話用戶之新現價格比較表如下:

電話新現價目比較表（新價率於三月一日起實行）

營業

種別	現價按戶收費	新價按次收費	新價節省
單線(牆上)	十三元五角八分	十元	三元五角八分
單線(桌上)	十五元二角一分	十元五角	四元七角一分
輔線(牆上)	十三元五角八分	五元	八元五角八分
輔線(桌上)	十五元二角一分	五元五角	九元七角一分

營業電話按次收費包括一百五十次免費通話超過一百五十次每次以三分計算

住宅（無免費通話次數）

種別	現價按戶收費	新價按次收費	新價節省
單線(牆上)	八元四角一分	六元五角	一元九角一分
單線(桌上)	十元〇四分	七元	三元〇四分

住宅電話按次收費包括一百次免費通話超過一百次者每次以三分計算

營業與住宅

種別	現價按戶收費	新價按次收費	新價節省
分機(牆上)	二元四角三分※	一元	一元四角三分
分機(桌上)	四元〇六分※	一元五角	二元五角六分
新線裝費	十五元五角二分	十元	五元五角二分
新線分機	七元七角六分	五元	二元七角六分

※按分機之多少而遞減(祗限營業電話)

試觀左例則新價格之如何施用更為明瞭。

▲營業電話

如屬牆上電話新價率之基本價爲每月十元可在租界通話一百五十次倘不超過此數則可較之現行價每月省三元五角八分倘超過此數則省下之款可多打一百十九次換言之即每月可打二百六十九次（每天平均約打九次）照現行價格並不增加

倘有正線（牆上）分機（桌上）各一新價率之基本價爲每月十一元五角可在租界通話一百五十次倘不超過此數較之現行價每月可省六元一角四分倘超過一百五十次則省下之款可多打二百零四次換言之即每月可打三百五十四次（每天平均約打十二次）照現行價率並不增加

□以上舉例均照每月三十天計算者營業之天數減少則每日之通話次數更可增加而不易加費

▲住宅電話

如屬牆上電話新價率之基本價每月六元五角可在租界通話一百次倘不超過此數則較之現行價每月可省一元九角一分倘超過此數則省下之款可多打六十三次換言之即每月可打一百六十三次（平均每天約打五次）照現行價率並不增加

倘有正線（牆上）分機（桌上）各一新價率之基本價爲每月八元可在租界通話一百次倘不超過此數則較之現行價每月可省四元四角七分倘超過此數則省下之款可多打一百四十九次換言之即每月可打二百四十九次（平均每天約打八次）照現行價率並不增加

▲輔線

屋內除正線外凡增加之綫曰輔綫例如某營業電話用戶有四條綫其第一綫爲正綫可通話一百五十次其餘爲三輔綫概無免費通話次數

▲通話之記録

租界通話之次數用電機計算表記錄非常準確每一用戶之綫均有一計算表與之相接凡打電話者與接話者兩綫相接并得到回音後打電話者之表上始有一次通話之記錄而打進之電話概不記錄若遇所打之號碼正在通話或無回音則亦無記錄

▲免費通話

凡打至本公司各部（九四〇九〇）或電話號碼查詢處（〇九）修理部（〇二）緊急電話（〇〇）並不收費

凡與界外通話例如華界南市或閘北（〇七）長途電話（〇三）除照原定試法付費外並不記錄

▲建議

用戶無不注意於電話之良善服務本公司自當盡力隨時規劃使其服務較前可靠而免除錯誤

用戶方面之慎於撥轉號碼更足以使電話改進而免錯誤於用戶者時節力亦省費用也本公司建議用戶撥轉號碼之先最好詳閱查電話號碼簿兼加之號碼確屬不錯然後謹慎撥轉

上海電話公司
江西路二三二號
電話九四〇九〇

日本駐華大使

有田氏昨午抵滬

發表書面談話——為確立兩國親善關係 雙方應確切認識事態 而實行最適當之調整

日本新任駐華大使有田八郎氏、由日來華履新、已於昨日下午二時半偕同夫人、及大使館參贊堀內、陸軍武官磯谷少將、祕書近藤等一行五人、乘坐淺間丸抵滬、輪泊匯山碼頭、中日各界代表、均到埠歡迎、日使下輪後、即返畢勛路大使官邸休息、至入京呈遞國書日期、須俟我國政府批定日期後決定、茲將各情、分誌如次、

▲歡迎人員 淺間丸本定昨日下午三時抵滬、因途遇順風、故二時半、即抵達匯山碼頭、中日各界到埠歡迎者、計有我國新任駐日大使許世英、市長吳鐵城代表祕書唐士煊、專員王長春、外交部駐滬辦事處主任周珏、前內政部次長許修直、日方到者有大使館參事官若杉要、參贊澄野弘、有野學、本野、狄原、海軍武官佐藤、近藤軍野、駐京武官中原、陸軍武官大木字都宮、駐京總領事須磨、駐滬總領事石射、領事杉原、警察署長上田、民團長甘浩、民團會議長菱田、商會長米里等數十人、同時公共租界捕房、亦派捕到埠、四週戒備、

▲日本新任駐華大使有田偕夫人由神戶乘坐日輪淺間丸來華履新抵滬（國際社攝）

▲有田豐采 有田大使、昨衣常禮服、態度和藹、現年五十三歲、於明治四十二年畢業東京帝國大學法科、後即入外務省、任駐奉天副領事、其後歷任領事、外務事務官、公使館一等書記官、並大使館一等書記官、總領事等職、駐芝加哥、沃太濕、火奴魯魯、暹羅等地方、其任駐華盛頓大使館一等書記官時、以日本代表團書記長資格、出席華盛頓軍縮會議、其後充任駐天津副領事、駐德參使、亞細亞局長、及駐匈牙利特命全權大使、迨至昭和七年五月、就任外省次官、八年任駐比利時大使、

▲書面談話 有田大使抵滬後、當即對記者發表書面談話、譯述如下、本人服務外務省、歷有年所、距今二十五年前、即在奉天服務、其後歷在北平天津任職、在本省會任亞細亞局長、及次官、一向担任中國關係之事務、此次受命來華、恍如重回第二故鄉、夫確立日華兩國親善關係、爲謀東亞和平與繁榮之絕對要件、此兩國國民均所承認者、當此時局多艱之際、兩國國民、均能根據此種根本觀念、而謀善處之道、殊可欽佩、而本人對於前任有吉大使之苦心、尤深表敬意、爲確立兩國親善之關係、雙方應確切認識現實之事態、而實行最適當之調整、實爲必要、本人爲達此種目的、殷願秉承本國政府之方針、而竭其棉薄、惟最近二年來、身居歐洲、對東亞關係之事務、未免隔閡、茲當赴任之初、當親聆兩國官民各方面之意見、同時詳悉觀察關於中國之事態、而爲適當之調整、以期萬無遺憾、此本人所馨香禱祝也、

▲許氏表示 我國駐日大使許世英、前任國務總理時、有田適任日本駐華公使館一等書記官、二氏私交甚厚、故有田大使抵滬時、許氏特親往碼頭歡迎、據許氏語記者、除昨日下午在淺間丸中、以私人資格曾與有田大使會晤、暢敘契闊外、最近不擬在滬謀面云、

華商證券交易所 昨停市辦理交割 明日起開拍統一公債

華商證券交易所前日起停市、辦理二月份期貨交割後、昨日仍停、准今日辦理總交割、明日起開拍統一公債、分甲乙丙丁戊五種、每日上午各二盤交易、八項開做辦法、均已製成、一切準備、亦已完竣、該交易所經紀人公會接理事會通知後、已通知各經紀人查照辦理、

銀錢業 商減低利息問題 決開聯席會共策進行 屆時請中央銀行參加

銀錢業同業公會奉財政部令核議減低存放款利息後、銀行公會已由小組委員會委員乃器擬具辦法、送交公會、定日內即提交行委員會討論、錢業公會已交執行委員會研究、昨日銀行公會祕書長林康侯與錢業公會祕書長秦禊卿接洽開聯席會議、會商日期、閘屆時決請中央銀行派員共策進行、俟辦法定後、卽呈報財政部核辦、

榮宗敬談 華商紗廠產銷不振 外商營業亦不佳

本市華商各紗廠、因受市面不景氣影響、紛紛實行減工、實業社記者昨訪實業界鉅子榮宗敬氏、據云、各紗廠營業不振、純因市面不景氣所致、並非華商如此、卽外商亦然、蓋紗價雖高、原料與出品、價格竟相差無幾、

英飛船兩艘 昨下午由温飛抵滬

二時五分到達定念九飛日 施密斯司令等十六人同來

英國皇家空軍、遠東飛行訪問中日、特由英國駐遠東空軍司令施密斯率領飛船三艘、由星加坡出發、沿途因天氣關係、致行程一再延展、其中第四號一艘、因引擎損壞、留廈修理、將不克繼續行程、其餘第二第三號兩艘、自念四日離廈、中途因氣候不佳、在溫州灣近南麂稽延路程、業於昨晨十時五分起飛來滬、當於下午二時五分降落楊樹浦底周家嘴島魚市場附近、擬念九日離滬飛日、中央社記者、茲將各情誌次、

▲歡迎人員 英使館航空參贊辦事處昨晨接該兩船抵溫消息後、卽電話通知各關係方面、一時靜寂之周家嘴島頓然車水馬龍、熱鬧非凡、前往歡迎者、計有我國市政府吳市長代表張廷榮、警備司令部范偉、公安局洪起、上海飛行站溫常昭、航空委員長劉芳秀、楊官宇、秦宗爾市保安處王之南、英國大使館航空參贊威諾克、英皇家航空協會代表阜祿亡、日本第三艦隊飛機長飯田少佐、日使館情報部長澄野弘、日使館柳吉橋爪、德滿涉公司華南特、意使館航空參贊買拔魯、歐亞航空公司總經理李景樅、暨來賓等二百餘人、

▲降落情形 事前、公安局派警察水上公安局亦派水警一隊、到場維持秩序、江海關保安處均派小輪數艘、前往迎候、亞細亞火油公司亦派漢光小輪停埠、以供應用、一時念分兩機船與在黃浦江之東角發現、盤旋引頸翹望、該兩機一先一後、向西飛去、環繞滬市一匝、未幾折回至魚市場天空、一時過後、降低二號船在前、三號船在後、在周家嘴島西首江中降落、緩在水上直駛之規定浮筒停泊、時二時零五分、

▲各方招待 江海關鐵輝號光兩小輪、及保安處保安等小輪、均開往江中迎候、航空署復派機一架在空中歡迎、張廷榮威諾克等乘洪民小輪拖舢板二艘、趨船歡迎施密斯司令登岸、繼卽在魚市場辦公廳休息、與各歡迎人員一一會晤、並款以啤酒等、卽返赴華懋飯店闢室休息、當晚本市英國商會及使館以私人資格設宴歡迎、因值英皇喪服期、毫不鋪揚、明日下午五時至七時、市長吳鐵城在私邸茶宴招待、

▲抵滬人員 昨日抵滬之人員、計有司令施密斯、副官史蒂芬、及官員施德華、麥來、范來柴、勞合、拜勒、（以上乘二號船）、白來敦、李卡特、純特、霍羅彭、吉米斯、吉勒生、華倫、史丹佛來、霍惠爾斯、（以上乘三號船）等共十六人、

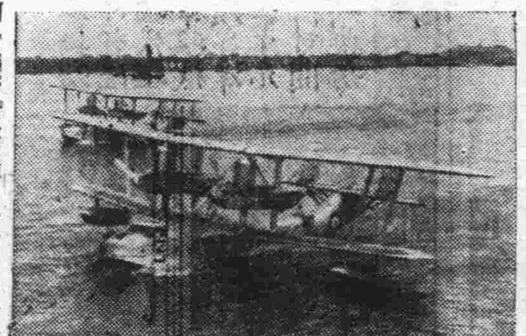

▲七千里長途飛行之英國皇家空軍兩飛艇降泊楊樹浦魚市場碼頭（國際社攝）

▲招待記者 司令施密斯於昨日下午五時在華懋飯店五三三號、招待新聞界發表談話如次、本人率英國皇家航空飛船訪問中日抵香港後、因天氣關係、滯留數日、詳情諒已早悉、念四日晨十時離廈門中途遇雨、被迫在南關降落、逗留兩宵（第一宵在船上度夜）、次日仍阻、於今晨（念六日）十時五分始行飛出、南關地小、而風景如畫、復承該地當局招待、至留廈之機、因引擎被損、修理費時、俟竣事後、將巡行飛港、念九日晨如天氣良好卽飛往日本九州南方鹿兒島、預定下星期一由鹿兒島飛往霞浦、再往東京、逗留四日、再飛返鹿兒島、取道上海返星、此地蒙上海市政府實業部魚市場、暨公安局江海關予以招待及種種便利、實深感激、旋明晨將赴市政府拜謁吳市長、面致謝忱、施氏答記者問、本人爲遠東空軍司令、其範圍包括星加坡及香港兩埠、所屬實力、計有三團、一團有飛船四艘、後備船兩艘、餘兩團、各有飛機十二架、聞施氏曾參加歐戰、一九三三年始任遠東司令云、

▲飛船設備 該兩飛船爲英國名廠出品、作銀灰色、各有發動機兩具、配有液體受涼機二具、每發動機約有五百六十四馬力、其最高速率、爲一百四十哩、可連續飛行一千哩途程、內部又裝炸彈若干、並有機槍架設備頗稱完善云、

▲飛航行程 英國飛船三艘、於本月十日上午七時、離星加坡當日十一時半抵庫慶、十二日上午七時離庫慶當日下午二時半抵庫達、十三日上午六時離庫達、下午一時抵馬尼刺、第三號因機損、於十九日先行直接飛廈門、十六日離馬尼刺、當日下午一時半抵香港、在港因天氣不佳、滯留五日、念三日晨九時三十分離港、午後一時十四分抵廈、後第四號機因引擎損壞、留廈修理、不克繼續前進、餘兩艘、復於念四日上午十時十分離廈來滬、中途遇霧、被迫在溫州附近降落、於昨晨十時五分由溫飛滬、

一月份本市棉紗出口數又減 較上月減少卅餘萬元

我國棉紗出口、近頗衰落、據江海關發表本年一月份本市棉紗輸出、較前又減、計往暹羅四〇・一七五元、印度六四三・七〇二元、法屬東菲七・二〇五元、日本六六・〇二〇元、香港二〇一・二〇五元、荷印一〇五・二八五元、朝鮮一一〇・〇八元、菲列濱六二・九二六元、澳洲八五・九〇五元、雪梨二三・〇〇〇元、其他各國三〇〇二二四元、共計出口一百卅六萬四千七百念二元、較上月份（去年十二月份）出口數一百六十七萬六千四百八十三元、又減卅餘萬元云、

林康侯談 票據承兌下月實行 承兌所在籌備設置中

關於推行承兌票據一事、去歲經上海工商貸款委員會、暨銀錢兩同業公會研究、並擬具辦法、呈請財政部核示後、財部批復俟籌另設共同機關、運由該會與銀錢業各自儘量辦理、上海銀行同業公會、業經提付聯合準備委員會代表常會討論通過籌設銀行業票據承兌所、茲據公會祕書長林康侯氏告記者、銀行票據承兌所、不擬另行獨立設置、卽委託聯合準備會代辦附設於交換所內、現方開始準備一切、下月間準可成立、辦理同業票據承兌、出月卽可實行云云、

丹使昨由京返滬 定下月三日請假返國

丹麥駐華公使歐斯浩、請假返國、業於上週偕同該國駐滬總領事希爾入京、向我張外長辭行、於念六日晨七時十五分由京返滬、下車後、卽返寓處休息、定下月三日由滬偕同夫人乘輪返國、假期六個月、所有使務、暫由駐滬總領事希爾代理云、

顧維鈞精神未復 周鈺昨赴院探視 改定下月中赴任

新任駐法大使顧維鈞、因患流行性感冒、出國展期新因之展期、茲據記者探悉、外交部駐滬辦事處長周鈺、昨曾代表外部赴宏恩醫院探視顧大使疾、現顧大使病體已愈、但精神尚未康復、故尚須在院攝養、大約三數日後可告出院、出國之期已改定下月中旬云、

日特別陸戰隊 定二十八夜演習

電通社本埠訊、本埠日本特別陸戰隊、定自二十八日上午二時至清晨七時、在虹口一帶、舉行警備演習、操演猛烈之市街戰、現出動部隊正在準備一切及研究作戰方法、

平民新村後日行開幕禮

地點在中山路市長柬邀參加 並令積極計劃建築勞工新村

本市中山路等四處平民新村、自落成後、爲招待各界人士參觀起見、定後（念九）日下午三時舉行開幕典禮、吳市長柬邀各界領袖參加、並令平民福利會積極計劃建築勞工新村、茲探誌開幕儀式及各情形於下、

▲開幕典禮 中山路其美路普善路大木橋路四處平民新村、定於後（念九）日下午三時在中山路平民村內舉行各平民村開幕典禮、儀式㈠全體肅立、㈡奏樂、㈢向黨國旗及總理遺像行三鞠躬禮、㈣吳市長致開會詞、㈤主席恭讀總理遺囑、㈥俞祕書長報告平民新村成立經過情形、㈦奏樂、㈧來賓演說、㈨建維廉委員、陸伯鴻委員、㈩奏樂、鳴炮、散會、拍照、凡參加人員、北站公共汽車備有專車開往中山路平民村會場吳市長昨日業經發出請柬、各界領袖屆時參加典禮、請柬背面、並繪有交通路由、極爲詳盡、赴會者可予以注意、

▲勞工新村 本市平民福利事業管理委員會、前日下午八時在外灘十七號開第四次執行委員會、出席者吳市長、俞鴻鈞、簡又文、朱懋澄、饒司鐸、建維廉、吳醒亞（孫詠沂代）列席李應林、主席俞鴻鈞、紀錄李應林、當經議決前次管理委員會議決建築之平民住宅區、規定名爲勞工新村、擬每村三百間、每間建築費以不滿一百元爲原則、便于供給棚戶居住、決交建築設計組委員沈怡、朱懋澄、黃靄亭、李應林、審定勞工新村計劃及研究建築經濟辦法、又四處平民新村福利事業、現積極進行、除平民小學開學後、幼稚園及成人學校亦業經開學、各村村民大會、亦曾開會、並映放教育影片云、

市府通令 公務人員服用國貨 昨批覆市民國貨年會知照

本市市民國貨年國貨運動委員會、前呈市政府、請飭公務人員、一體服用國貨、昨已蒙有批准、通令遵照、該會並分函全國醫師聯合會、及新藥業同業公會聯合會、請一致提倡國貨、茲分誌各情如下、

▲市府批復 該會於二月六日、根據第二次理事會議決案、具呈本市黨政機關、請飭公務人員、一律服用國貨、昨奉上海市政府第三〇八九號批文云、呈一件、爲呈請轉飭公務人員、一律服務國貨由、呈悉、已通令所屬、一體遵照矣、仰卽知照此批、中華民國二十五年二月二十五日市長吳、

▲函醫藥會 該會昨分函全國醫師聯合會、全國新藥業同業公會聯合會云、逕啓者、本會鑒於以前國貨年、婦女國貨年、學生國貨年之成績平平、我國外匯漏卮之大好金錢、依然滾滾外流、不禁令人發生黃臺之瓜不堪再摘之感、因思本年市民國貨年爲鑒假之市民國貨運動、貴會諸醫師（新藥劑師）痌瘝在抱、志切救人、必更熱於救國、想諸君在科學萬能需藥之下、當不難競相發明、以國產代替舶來、爲名醫更爲良相也、願多盡一分力、多塞一漏卮、多爲國家惜一分之元氣、卽多爲子孫造無窮之幸福矣、他如衣著方面、卽必須着西裝、亦請參用國貨之料、敝會實不勝馨香祝禱、順頌無量也云云、

日人毆斃華工昨日驗屍

破碎之牌盛入玻璃缸內呈堂 拘獲六日人由捕房解日領署

余洪記營造廠泥水匠川沙人馬阿濤、年四十三歲、家住新龍路三十一號門牌、奉派在九江路王菱銀行新屋工作、於本月念四日上午八時、被同處工作之日人六名、用鐵管將其毆打受傷、醫治無效身死、屍體舁入斐倫路驗屍所、昨日下午三時、由第一特區法院檢察處、委派張宗儒檢察官、偕同法醫魏立功蒞所、而捕房亦將死者馬

▲阿濤之牌 置於玻璃缸內、盛以藥水帶所、張檢察驗視屍體後、卽升座公位、先由總巡捕房西捕頭派克、華捕顧薛忠文、報告二十四號上午八時、死者馬阿濤、在九江路新屋工作、因與數日人爭吵受傷、於當日下午三時另五分、死於仁濟醫院、繼由證人陳順濤供、與死者同處工作、當時因日本人命另一工人馬阿三、取去泥桶、而馬因須粉刷平頂、日人卽將馬毆打一下、死者前來勸解、日人卽用水汀管、將死者毆打、額頭打開後、打肚腹部云、又據馬阿三投訴、死者爲渠叔父、因日人令我將物取出、稍遲卽打我、打我者爲三人、後打死者之事、我不知、而捕房捕頭、卽稱、現日領署已派福民醫生要求會同鈞院法醫、及工部局醫生、會同剖驗、張檢驗官卽詢魏法醫意見、魏君卽稱、今日帶案之牌、爲係死者內部取出、則該張君以剖驗實無此必要、乃命魏法醫陪同日領署之醫生、至驗屍室、檢示屍骸、一首復傳證人齋吉財到案、據供我與死者係二室工作、及聞救命聲經視、則見死者已倒地、繼由印捕一百十號拿來銀里投稱、是日我在九江路外灘上差、據一華人之報告、卽趕往出事地點、見死者已由人用帆布床車上救護車、時有一日人、立於門口、頭上亦有血、我卽欲將其送入醫院、但彼則拒絕、遂以電話通知捕房、派探到來、將日人帶入捕房云、又據華探目吳耀祖投稱、得報後、卽與西探長同往、死者已送醫院、時有六日人在、遂將該六日人帶入捕房、而仁濟醫院亦於此時電知、謂死者傷甚重、我等卽赴醫院訊其口供、同時將六日人帶往指認、經死者

▲指出二人 係行兇者、復有三十六號日探、投稱拘獲、及被捕之日人、供認禍者、爲上野鶴吉、但死者所指認者、則爲宮園繁夫、石橋繁夫、刃桑原辰巳云云、繼由死者之妻馬馬氏投稱、向住川沙、夫馬蔭山、年已七十歲、姑范氏、年六十七歲、我共生二子一女、其最長者現年十四歲、現願收屍、惟請准將屍運回鄉間收殮、俗如棺殮後、不能運回家內也、張檢察官以風俗關係、准將屍運回、不能將屍不盛入棺木運回、令姑准將棺盛

▲暫行處掩 並卽批諭、驗得已死工匠馬阿濤、委係生前被毆傷身死、屍交屍妻馬氏領殮、行兇加害之日人宮園繁夫等、候由捕房解送日領署、依法懲辦、至捕房所獲日人上野鶴吉、宮園繁夫、石橋繁夫、桑原辰巳、吉村清太郎、伊藤辰市、六名已由捕房移交日領事署、由檢察官、於昨晨予以偵訊云、

吳稚暉等發起 吳越史地研究會

▲定三月八日舉行成立大會

吳稚暉衛聚賢等、近發起組織吳越史地研究會、定三月八日下午一時、假功德林舉行成立大會、該會擬將金山奄城古陶片分送各若干包、請江蘇浙江兩省教育廳、分送各縣、每縣五包、如有發現同樣陶片、再定計劃、請古物保管委員會發掘云、

兩廣實業考察團 昨開首次幹部會議

▲通過新團員潘仰堯等八人 ▲電粵桂兩省當局報告行期

中華工業總聯合會組織之兩廣實業考察團、昨開第一次幹事會議、通過新團員八人、決定本月底截止報名、並分電粵桂兩省當局報告行期、茲誌各情如次、

▲幹部會議 該團於昨日下午二時、召開第一次幹部會議、出席者方劍閣、胡西園、蔡聲白、項康原、王志聖、吳叔臣等六人、主席蔡聲白、紀錄吳叔臣、行禮如儀、討論事項、㈠潘仰堯任士剛胥仰南吳清泰李澤民甘商志高大綱魏紫照等八人、要求加入爲新團員案、議決通過、㈡規定繳費期及報名截止期案、議決本月念九日、㈢第二次幹部會議日期案、議決定於念九日（星期六）下午二時、㈣第三次團員會議日期案、議決定於三月三日下午三時、議畢散會、

▲電告行期 該會昨日分電粵桂兩省當局報告考察團行期、原電云、廣東省主席林、廣西省主席黃勛鑒、東電敬悉、辱荷備邀、無任榮幸、謹先組考察團、推常委魏錄白爲團長、於三月四日乘傑佛遜總統號起程、謹先電陳、並請賜予利便爲感、中華工業聯合會主席郭順叩養、

三種公債定期抽籤 下月十日上午十時

據財政部駐滬債券發銷處消息、民國十七年金融長期公債第五次還本、民國十七年善後短期公債第四次還本、民國二十四年電政公債第二次還本、該三公債財部照常定於下月十日上午十時、假本埠香港路四號上海市銀行業同業公會俱樂部、執行抽籤、民國十七年善後短期公債、因屬末次還本、故不抽籤、所有中籤各債票、定於三月三十一日起、仍由各地中央中國交通三銀行、開始付款、以三年爲限、期滿不再給付、財部除已布告週知外、並分函市商會、國債基金保管委員會、錢業公會、上海審計處、第一特區地方法院等各機關公團、屆時推派代表一人、蒞場監視、以昭信實云、

電話問題會昨向 工部局交涉無結果
今日再開會商最後應付辦法 加價如實行用戶決聽候拆除

特區電話問題委員會、爲要求撤銷電話加價辦法、於昨日下午二時、推派代表向工部局交涉、但未獲結果、該會定今日下午二時、再召開理事會議、討論最後應付辦法、玆誌各情如下、

派員交涉 未獲結果 上海電話公司頒佈收費新章、已定於三月一日起實行、際此商業蕭條、市民不堪負担、經一再呼籲、要求撤消是項辦法、未獲結果、經本月念日、舉行各團體聯席會議、除函請市民聯合會分區召集電話用戶、討論最後抗爭辦法外、並推出張一塵顧文生鄒鰲秦柯幹臣(盛穀人代)等爲代表、向工部局交涉、各代表於昨日下午至工部局、由總辦鍾思、會辦何德奎接見、當經各代表提出、㈠商用電話基本次數、應增至三百三十三次、住宅電話基本次數、應增至二百十七次、如未打滿額定數目、應照電話公司頒布基本用費繳付、㈡取消特區與市區通話費、㈢每一電話機旁、應裝設計數錶、當由鍾思答復、㈠增加基本次數問題、因該項辦法、由華董提出、組織專家研究委員會、並由華人專家胡瑞祥參加研究、故不能再行更改、㈡關於華租通話費、因交通部與上海電話公司訂有臨時合約、故不能撤消、㈢裝置計數錶問題、允提出董事會討論、或許可能接受、各代表認爲所答復各點、均未能得用戶之滿意、迄三時、無結果而散、

中西董事 交換意見 租界納稅華人會、對特區電話加價問題、頗爲重視、於上星期六召開執行委員會、經決定辦法四項、函請出席工部局華董虞洽卿郭順徐新六江一平奚玉書等、向工部局董事會交涉、昨日上午十時、各華董至工部局與西人出席工部局董事、互相交換意見、結果、西董方面主張對電話新制辦法、暫定試辦期一年、而華董方面、主張試辦期三個月、但因並未正式會議、故無任何決定云、

電話用戶 聽候拆除 第一特區市民聯合會關於電話、加起問題、經通告各區分會、召開用戶會議、討論整個辦法、該會昨接第五區第十二區第卅六區第卅區等分會、來函通告、略謂關於電話加價辦法、各區用戶、均表反對、業經先後召開用戶大會、當經議決、對於上海電話公司、不顧商艱、堅持實行新制收費、全體用戶、誓死反對、現決定如三月份起、該公司實行加價、則拒絕繳費、聽便拆除、業已分別墳就志願書送奉、希請轉致特區電話問題委員會備查、並通告全體用戶、採取一致步驟、以收實效云云、

今日開會 再商辦法 特區電話問題委員會、爲報告向工部局交涉經過、及各方貢獻意見、定今日下午二時、在天后宮橋市商會常會室舉行第四次執行委員會、並邀顧問委員列席、共商最後應付云、

杜月笙等電中央 免將嵊泗劃歸浙治

蘇省長江外口嵊泗列島、自浙省一部份人士創議劃歸浙治後、各島人民以兩省漁法不同、環境各殊、未能强同、羣起反對、蘇紳韓國鈞陸養浩等紛起響應、幾引起全蘇人士之公憤、玆蘇省旅滬聞人杜月笙等、鑒於各島爲川南等縣屏藩、一日被劃、於蘇省有害於浙無益、特聯電中央請順從民意免予紛更原電如下、南京分送中央黨部主席胡、政治委員會主席汪、行政院長蔣、內政部長蔣、實業部長吳鈞鑒、江浙海界自康熙二十九年勘定勒碑後、永爲無異、自無不便可言、現在浙省請將蘇省之嵊泗劃浙、割損蘇屬川南崇寶奉金各縣屏藩、而於浙省未見有利、况嵊泗居民、羣起反對、漁業爭端、尤多危險、應請免予紛更、以順民意、無任感盼、杜鏞、陸伯鴻、趙正平、陸京士、童行白、陸家蕭叩寢、

積極籌組中之 萬國博覽會
七月一日可開幕 特設國貨陳列處

本埠中外商人爲救濟本市市面衰落、積極籌組之上海萬國博覽會、已由該會籌備處分頭進行、會場建築、於上星期一破土興工、預定全部工程在六月前可以竣工、該會決定七月一日正式開幕、本埠國貨界鉅子以該會開幕時、中外各界參觀者必極踴躍、故與該會當局接洽、在該會場內設立國貨陳列處、俾各界對於年來國貨業之改進有相當之認識、各情分誌如次、

會場之內 陳列國貨 據本埠國貨界消息、國貨業年來對貨品之製造、力求改良、玆爲推廣銷路起見、決定利用萬國博覽會開幕時在會場內添設國貨陳列處、俾中外各界參觀者、對於年來國貨製造之改良、有深切之認識、該會當局對此亦極表贊同、雙方現已進行接洽、結果甚爲圓滿、並悉該會籌備處除允在場內設立國貨陳列處外、並備國貨商在場內設常售處、一切事宜、再經數度接洽後、即可解決、

全部工程 六月完成 至於上海萬國博覽會籌備情形、據該會籌備當局稱揚樹浦路廣信路口之會場、於上星期一破土興工、每日有五百名工人進行建築、全部工程在六月前可落成、再加以內部佈置、七月一日可以正式開幕、該會內部佈置除文化商業藝術各類陳設應有盡有外、並將在場內設立動物院、將搜集全世界各類禽獸、以供來賓參觀、並創辦六日長途自由車比賽、人造冰場一切事宜、均在籌進中、

提倡國術 設比賽場 該會並計議在場內設立武術比賽場、邀請中外拳術家參加比賽、藉以提倡尚武精神、惟以中國拳術與東西各國迥異、故屆時將聘請法國及東印度拳術家比賽、因法國與東印度拳術與中國拳術相同、於比賽時、可免去糾紛、此舉既可提倡國術、又可爲來賓助興、該會現已函聘各國拳術家屆時蒞滬比賽云、

市黨部會議指定 本市勞資仲裁委員

本市市黨部奉中央令、關於實部修正勞資糾紛至爲重要、各省市對於二十三年至二十四年度之仲裁委員、無論曾否依法推定、報部備案、現均屆期、自應另行推定以符法制、飭將二十五年至二十六年度之仲裁委員、迅速依法推定、該黨部因卽召開第二百另五次常會、決議指定朱學範、劉心權、水祥雲、周學湘、葉翔皋、李夢南、范一峯、劉錦、龍沛雲、陳秀普、傅德衞、張克昌、李華、陸進運等二十四人、爲二十五年至二十六年度本市勞方仲裁委員、至資方仲裁委員、則將由市商會依法推定云、

民衆常識指導會請 姜懷素講保甲常識

上海市民衆常識指導委員會、爲灌輸民衆各種常識起見、特舉辦播音指導、業已舉行六次、先後敦請林美衍、張秉輝、蔣建白等主講、該會現決定三月二日下午三時三刻至四時半、假座南京路大中華電台、敦請上海市黨部書記長兼保衞委員會團務主任姜懷素君、演講保甲常識、聞姜君對於保甲一門、素有研究、當有宏論發表云、

蘇俄板畫展昨閉幕

中蘇文化協會、中國畫會中國文藝社、中國美術會文學社等五團體主辦之蘇俄板畫展覽會、自本月二十日、假八仙橋青年會公開展覽以來、迄已一星期、已於昨日下午七時閉幕、聞該會等將徵集俄國油畫作品、擬舉辦大規模之蘇俄板畫展覽會云、

通順輪 被難船員亟待救濟
大通與今再商妥善辦法

本埠大通與輪船公司通順輪被難船員、由港來滬後、因各人所携行李、均遭損失、欲返原籍、又乏川資、乃暫留滬、居住於旅館、以便向公司請求救濟、昨聞公司通知旅館、將不繼續供給宿食、故羣起恐慌、僉往公司請求、而公司僅允每人發給川資五元遣散返籍、船員等以發資遣散、海商法有明文規定、至少須月薪兩個月、而結果與所請之數相差過遠、認爲公司絕無誠意、致略起衝突、旋經公司允於今日、再協商妥善辦法、船員等當卽散去、同時向航政局及海員公會請求協助、已得允諾、將於今日各派代表、居間調解云、

偽造輔幣犯 處徒刑五年

自財政部於本月十日發行新輔幣以來、市民稱便、兌換踴躍、大有供不應求之概、故造幣廠正在日夜趕工製造、但有一班不肖之徒、罔知法令、不顧利害、竟在暗中秘密偽造鉛質錢幣、在市行使、擾亂金融、本月念三日晨普陀路捕房華探目袁耕中在勞勃生路小沙渡路口拘獲身藏偽幣之江北人魏海臣一名、抄出鉛質十分偽幣一百二十枚、繼又根據魏之口供、會同法捕房探員至康悌路四百五十五弄六號門牌、破獲偽造機關一所、又抄出前項偽幣十枚、以及石膏粉鉛塊爐子等物、連同製造之江北人張玉祥及張寶山二名、一併帶回捕房、解送第一特院、一度訊供、已誌前報、昨晨此案由劉毓桂推事蒞刑八庭續訊、首由捕房律師張天蔭起稱、本案在改期中、爲明瞭眞相起見、會着令被告張玉祥在捕房內依法製造、另購石膏粉若干做成模型以抄獲之鉛塊澆下、卽成、惟因時間短促石膏粉一時未乾、且鉛塊中或許攙有他物、致做成之幣模糊不清、嗣捕房又將抄獲已鑄成之偽幣十枚重行鎔化、製成數枚、則花紋清晰、形狀畢眞、故張玉祥實係製造者、魏海臣張寶山二人則爲行使者云云、遂將偽幣呈案、經劉推事復向三被告訊問一過、當庭判決魏海臣意圖行使 偽造之通用輔幣而交付於人、處有期徒刑五年、偽造之輔幣一百二十枚沒收、張玉祥張寶山二人管轄錯誤、移送上海第一特區地方法院訊辦、

各省水災義賑會 昨開理監聯席會議
議決加推朱慶瀾爲副會長 組物品助賑會推銷福果券

上海籌募各省水災義賑會、昨日下午二時在雲南路仁濟堂會所開第六次常務理監事聯席會議、議決組織上海物品助賑會、推朱慶瀾爲該會主席、並通過簡章、推銷福果券助賑、各情如下、

▲**出席理監** 計到吳鐵城(李大超代)、許世英、杜月笙、朱慶瀾、王一亭、聞蘭亭、張嘯林、屈文六、趙晉卿、黃伯度、褚慧僧、李大超、穆耦初、徐永祚、潘序倫、成燮青、陳濟成、全紹武、黃涵之、俞佐庭、王培元、毛雲、陳良玉、林克聰、史維俊等四十餘人、列席美籍顧問貝克、主席朱慶瀾、

▲**報告事項** 行禮如儀、㈠主席報告收發文電件數及賑欵賑品收支數額、㈡穆耦初李大超分別報告籌募組進行籌募情形、㈢發行福果券章程經過、次追認兩案、㈠陸主任伯鴻函爲魯省疫癘尚盛、請再由衞生組撥付五千元先行匯魯、再請常會追認等由、該欵五千元業經撥付在案、請追認、㈡吳市長函、爲中華婦女節制協會請求救濟流落租界以乞爲生之水災難民、囑酌助一二千元、當經本會撥助一千元在案、請追認、

▲**加推會長** 旋主席報告本會常務理事兼副會長許世英、因被政府任命爲駐日大使、出國在卽、提請辭職、請另推繼任人選、全體理事議決一致懇切慰留、並加推常務理事朱慶瀾爲本會副會長、全體鼓掌歡迎、又常務理事兼總務組副主任黃伯度提請辭職、並介紹賑務委員會祕書洪玉林繼任、議決黃氏辭職、應毋庸議、予以慰留、並加推洪玉林爲本會常務理事、兼總務組副主任、

▲**議決各案** 隨卽開始討論、議決各案如下、㈠本會發行福果券章程、現已審查完竣、請討論公決、並照章舉推職員案、(議決)照審查原案修正通過、並授權主席、題名推舉上海物品助賑會職員、(名單見後)、㈡福果券如何推行案、(議決)交物品助賑委員會辦理、㈢許副會長函、爲熊秉三先生函請酌助平市粥廠賑欵轉請提議討論 酌助救濟案、㈣江蘇丹陽縣縣長江恢閎電、旱災慘重、請撥欵救濟案、㈤冀豫二省查振辦事處電、爲長垣濮陽滑縣等政府請求疏濬文明渠、並附計劃書一份地圖一張、請酌予撥欵施行案、以上三案併案討論、(議決)分別函覆、俟籌欵有着時、酌量指撥、議畢散會、

▲**組助賑會** 上海物品助賑會簡章修正通過後、卽席由主席會同常務理事李大超、屈文六、成燮青、題名推定職員、尅日進行組織、職員名單如下、主席朱慶瀾、常務委員九人朱慶瀾、王一亭、黃涵之、屈文六、成燮青、李大超、錢新之、袁孝谷、全紹武、委員二十五人(包括常務委員)、孔祥熙、吳鐵城、杜月笙、穆藕初、袁延芳、張慰如、王曉籟、俞佐庭、郭順、陸伯鴻、褚慧僧、汪伯奇、陶菊卿、毛雲、林克聰、謝攬千、監察委員九人張嘯林、唐壽汾、聞蘭亭、聶雲台、潘序倫、徐永祚、林康侯、吳蘊齋、趙晉卿、辦事處主任成燮青、副主任全紹武、袁孝谷、

▲**賑會簡章** 該會通過之上海物品助振會簡章如下、第一條、上海籌募各省水災義振會爲籌集水災振欵起見、徵求物品發行贈品券、定名爲上海物品助振會、第二條、本會發行之贈品券專爲贈送捐助振欵人士、名曰福果券、所贈捐欵、充上海籌募各省水災義振會春振欵、第三條、本會除以上海籌募各省水災義振會接收蘇北之田產爲基本外、另由本會設法征求補充、期於券均有贈品、第四條、本會徵求物品之分類如左、㈠房地產、㈡金石、㈢書畫、㈣書籍文具、㈤服飾、㈥玩好物品、㈦美術工藝製作品、㈧國產出品、㈨精製食品、㈩其他一切用品、第五條、本會所應徵求之處所如左、㈠各大公司商店、㈡各大工廠、㈢各出品機關、㈣收藏家、㈤當代書畫名家、㈥熱心義舉之大慈善家、㈦其他、第六條、本會徵求物品之方法如左、㈠登報徵求、㈡具函徵求、㈢踵門徵求、第七條、本會辦理徵求物品、及勸募捐欵事宜、應聘請贊助人推進之、第八條、本會由上海籌募各省水災義振會推出委員十五人、由委員互推常務委員九人、更推主席一人、常川到會主持會務、第九條、本會辦事處由常務委員會互推主任一人、副主任二人、主持處務、設幹事若干人、分任收發保管陳列宣傳勸募文書會計庶務各事務、均由本會決定聘請或僱用之、第十條、本會設立監察委員會、就上海籌募各省水災義振會理事中、互推九人組織之監察會務、第十一條、本會徵求所得之物品、除有定價之商品及有潤格之名人書畫、無庸另行評價外、其有必須議價者、應由本會延聘專家分別評定、第十二條、本會徵求之物品設所陳列、開會展覽、其展覽規則另定之、第十三條、贈品價值最大二萬元、以次遞減、其贈品分等辦法由委員會議定勸募額爲一萬二千張、自本會成立日起、凡捐助振欵至十元者贈送一張、多則類推、但已經贈送福果券之捐欵、不再另給收據、第十四條、本會辦事處設於上海、第十五條、本會委員會議、無定期、由主席常務委員定期召集、其常務委員會議暫定每週一次、於星期六下午四時舉行、遇有特別事項、得開臨時常務委員會、由主席召集之、第十六條、遇必要時、得開幹事會議由主任召集之、第十七條、本會收支各欵、應向銀行借聘專員辦理、以昭愼重、第十八條、凡捐助物品之士女除由本會逐日登報鳴謝外、應比照捐實助振獎勵辦法、由上海籌募各省水災義振會、呈請國民政府酌予獎勵、第十九條、本會辦理竣事後、應卽編造會務報告、第二十條、本簡章經上海籌募各省水災委員會議定之日施行、第念一條、本簡章如有未盡事宜得由委員會提議修正、

黃漢樑兩弟 担保證券交易被控

九一八事變後、曾一度被任爲國府財政部長之黃漢樑、現充九江路華僑銀行行長、黃有兩弟、一名漢麟、亦在該銀行服務、一名漢陽、則設東華公司於愚園路憶定盤路西東華坊十五號、去年九月間、漢麟開始經營投機事業、以榮記星記兩種名義、委託證券交易所四號經紀人長泰證券號、代爲買賣公債庫券、而榮記一戶之賬欵、由東華公司與黃漢陽担保、出具保信、聲明負完全責任、此項買賣、做至是年十一月十三日止、榮記結欠國幣三萬五千四百六十八元七角一分、星記亦欠三千六百十一元四角三分、長泰經理朱鼎彝、乃向漢麟漢陽等催索、詎皆避匿不見、致函警告、則置諸不理、該號近乃延吳麟坤王樹勳兩律師、向第一特區地方法院訴追、請求判令第一被告黃漢麟償還榮記星記兩戶欠欵共計三萬九千另八十元一角五分、並自起訴日起至執行終了日止、常年五厘之法定利息、及負担訟費、如其對榮記所欠之三萬五千四百六十八元七角一分及利息、無力償還、應請判令東華公司黃漢陽負完全保證責任、案由第一特院徐恭典推事傳集兩造研訊鬪實、昨日下午、已照原告全部請求宣告判決矣、

吳市長等 維持清涼寺功德
盛氏之訟或可解決

本埠新閘路辛家花園清涼寺下院、本係十年前盛宣懷夫人捐地興修、由住持清海募化十餘萬金而成、現有僧衆三百餘人、蔚爲上海四大叢林之一、不幸當時契約不清、盛氏子孫委託經租通和洋行控請收回、涉訟經年、於寺方頗爲不利、玆本埠名人與該寺護法諸公、念成功不毀之義、特由江亢虎等、於昨晚在西愛咸斯路陳世昌住宅、招請各界公議維持、計親身到場者政界方面有吳市長鐵城、楊嘯天、吳醒亞、潘公展、蔡勁軍、李大超、蘇理平、慈善界方面有朱子橋、王一亭、聞蘭亭、屈文六、黃涵之、張錦先、沈洪泉、江幹庭、社會聞人黃金榮、杜月笙、金廷蓀、張嘯林、楊順銓、馬祥生、蔡洪生、朱景芳、金九林、律師方面袁希濂、李寶森、陸起、葛成等、均主張從速進行和解、首由吳市長倡議勸告原告暫請法庭緩予執行、一面向盛氏及通和洋行商量延長期限、或估價買收、總期諸善信捐輸之功德香火、不至因訟事而一旦消滅、想原告爲尊重公益及輿情、當有轉圜解決之辦法也、

兩路改訂 淞滬支線行車時刻
▲三民路支線亦有改動 ▲準自三月一日起實行

頃據兩路管理局簾息、淞滬支線行車時刻、準自本年三月一日起、略加改訂、並自三月一日起、取銷原駛三民路支線客列車、而以淞滬支綫中實山路站開之下行第一〇九次、一一七次、一三一次、一四三次、及炮台灣站開之上行第一〇八次、一二〇次、一三〇次、一三八次車兼駛三民路支線各站、玆將上開各次車在三民路站開行時刻列後、下行車次(一〇九次)上午八・三二、(一一七次)上午一〇・四八、(一三一次)下午二・五九、(一四三次)下午六・三一、上行車次(一〇八次)上午八・五二、(一二〇次)下午一二・二五、(一三〇次)下午三・二〇(一三八次)下午五・四〇、

市國醫公會開會紀

上海市國醫公會、昨晚八時在會所舉行第二次執監委員聯席會議、出席者薛文元等十七人、主席丁仲英、討論事項、一、本年三一七國醫節紀念應如何籌備案、議決召集各醫藥團體商議舉行辦法、並推舉丁仲英郭柏良蕭退庵張贊臣蔣文芳諸 先生爲出席代表、訂定三月二日下午八時在神州國醫學會舉行第一次籌備會議、二、上海市國醫分館電請對於中央國醫館 館長焦易堂愛護國醫國藥之熱忱宜有所表示以誌感謝案、議決電謝、三、上海市通志館編輯年鑑函附表格請塡就具復以便編入案、議決交祕書處照表塡復、四、蔣璘蔭函請審查育嗣麟千金湯二藥發給證明書案、議決待衞生署驗單發給後再行審查、五、本會祕書處與中國醫學院總務主任擬具醫藥圖書館簡章請核准施行案、議決通過、並聘請丁濟華爲圖書館主任、並議其他要案多件、

商務廉價部 今日更換大批貨品

本市河南路商務印書館發行所正在舉辦之廉價部、包含本版各科讀物、字典辭典、參考用書及原版西書、售價僅及原價一折至五折、逐日更換陳列、總數常在千種以上、雖連日陰雨、而顧客仍極擁擠、陳列各書、爭購幾盡、玆悉自今日起、又有大批貨品加入陳列、各科讀物咸備、均照原價一折至五折發售、實爲讀書界購置圖籍之極好機會云、

寰球學生會 代桂省畜業部聘獸醫

卡德路一九一號寰球中國學生會、近受廣西省政府來函、委託代爲物色獸醫二人、一須美國獸醫專門學校畢業、受有最新式訓練爲上選、備担任該省政府畜業部在南甯所設之化驗室提練血清及牛痘苗之工作、一須對於化驗工作、受有深切訓練、備担任該畜業部衞生視察員訓練組教課工作、每月酬廣西大洋二百元、如屬成績優良、更可從豐致送、願應聘者、可卽與該會接洽云、

友聲團又舉辦華北旅行

牛莊路勞合路轉角友聲旅行團、客歲二次舉行華北旅行、藉以瞻仰故都景物、特以名額有限、向隅者頗多、爰擬再事往遊、定於五月二日往、十七日返、來回共十六日、遊程爲曲阜、孔廟、晉謁衍聖公、泰山、天津、北平、湯山、西山、青龍橋、居庸關、長城等處、設備二等藍鋼車臥車膳宿轎車一應在內、費用每人一百六十五元、

公債與金市

二月期債券交割數揭曉
除去劃帳一千一百七十九萬元 實在收解三千八百四十餘萬元

關於二月期債券之經過概況及交割存帳、本報爲使者先讀起見、經於昨日先期報告、藉供各方參考、唯對於劃帳及實在收解之數字、因前日尚在各經紀人手續、故未採入、玆悉前日經各經紀人舉行雙層劃帳之手續、所經手收解者、共三千八百四十七萬五千元、其中以二二關佔額最巨、達五百十六萬元、而以一九關爲數最稀、僅六十五萬五千元云、玆將交割及劃帳之數字、列表於後、

債別	交割數	劃帳數	存帳數
十八年關稅庫券			
十八年編遣庫券	一・四〇五・〇〇〇	二五五・〇〇〇	一・六六〇・〇〇〇
十九年裁兵公債	三・一一〇・〇〇〇	六七五・〇〇〇	三・七八五・〇〇〇
十九年關稅庫券	六五五・〇〇〇	七五・〇〇〇	七三〇・〇〇〇
十九年善後庫券	一・一四〇・〇〇〇	一六〇・〇〇〇	一・三〇〇・〇〇〇
二十年捲菸庫券	二・七二〇・〇〇〇	七一〇・〇〇〇	三・四三〇・〇〇〇
二十年關稅庫券	二・〇九五・〇〇〇	五二五・〇〇〇	二・六二〇・〇〇〇
二十年統稅庫券	四・六四五・〇〇〇	一・〇三五・〇〇〇	五・六八〇・〇〇〇
二十年鹽稅庫券	四・六三〇・〇〇〇	一・一三〇・〇〇〇	五・七六〇・〇〇〇
二十年金融短期	三・六七五・〇〇〇	一・八一〇・〇〇〇	五・四八五・〇〇〇
念二年關稅庫券	五・一六〇・〇〇〇	二・四三〇・〇〇〇	七・五九〇・〇〇〇
念三年關稅庫券	二・六三〇・〇〇〇	一・〇二五・〇〇〇	三・六五五・〇〇〇
整理六厘公債	三・三九五・〇〇〇	九九〇・〇〇〇	四・三八五・〇〇〇
九六公債	三・二二五・〇〇〇	九七〇・〇〇〇	四・一八五・〇〇〇
十七年金融長期			
共計	三八・四七五・〇〇〇	一一・七九〇・〇〇〇	五〇・二六五・〇〇〇

標金晨降午漲
▲大戶多購人心轉佳 ▲半天中有五元高低 ▲結果又漲二元一角

昨念六日週三、金交易所祇半天營業、標金晨疲繼漲、市況略見敏活、初開以關金跌四厘、市價先退爲一千一百四十四元五角、後因中央銀行納外匯、大戶奮購、人心一振、抬面上供少求多、價直漲五元、幾沖出五十元、遂一千一百四十九元半之高峯、往後僅見浮多售出、回小一元餘、結果比前日再漲二元一角、自晨大條降一二五、美銀仍平、匯兌降二五、生金跌二辦士、關金跌四厘、迨九時標金開盤、爲四十五元二角、初日昌進、到五元三角、繼因福太永福興永來賣、當跌八角、另四分、降至四十四元半、治豐永禮豐、大發永恆餘進、復大八角、念分、又至四十五元三角、知匯豐掛牌勿動、日昌福興永售、到四十四元八角、嗣盤到十一點後、匯市趨緊、發見益成瑞興惠祥福興永元茂永大德成鼎康恆餘及散戶傾進、價直漲四元七角、卅七分、升至四十九元七角、後鼎康惠祥復出、回小一元四角、爲四十八元一角、大德成進、又達四十八元八角、福興永在後賣、小六角、及至十二點收盤、價爲一千一百四十八元二角、玆以半天市價列後、

▲前市
開盤 一千一百四十五元二角
最高 一千一百四十九元五角
最低 一千一百四十四元五角
收盤 一千一百四十八元二角
補水 一千一百四十三元
登賬價格 三月 一千一百四十三元 四月 一千一百四十八元

交換所交換數報告

上海聯合準備委員會票據交換所二月念六日票據總數、國幣一千七百五十九萬八千八百七十五元一角七分、內計交換總數一千四百七十六萬六千三百二十一元九角九分、代收總數錢業二百萬另另另一百九十二元七角三分、其他八十三萬二千六百四十八元四角五分、又上海銀行業同業公會聯合準備委員會昨日公單拆欵息、每千元每日一角、公單貼現率每千元每日一角五分、

氣象報告

徐家匯天文台昨日下午四時三十分氣象預報云、山東周圍天曇有雪及西南至西北風、揚子中游天陰寒有不定向之風、揚子下游及此間各處有東北至東南風、沿海至馬鞍山南一帶天陰有冬季令風頗緊、又昨日下午三時前二十四小時內本埠氣溫最高四八・〇、最低三三・四、去年同日最高五一・一、最低四五・九、

民報旅行一覽表
京滬線
中華民國念四年十二月念一日實行

▲上行車

▲上海北站開
上午〇點十分錫滬三等車
上午五點十五分三四等車
上午八點正特別快車
上午九點五十分快車
下午一・二十分開京特通車
下午四點正滬平特快通車
下午四點五十分滬常快車
下午五點卅五分滬錫二三等車
下午十一點正夜特快車
下午十二點正滬鎭三四等車

▲南翔開
上午五點五十二分三四等車
上午十點十八分快車
下午六點卅六分滬錫三等車

▲安亭開
上午六點二十一分三四等車
上午十點四十二分快車
下午五點卅四分滬常快車
下午六點五十五分滬錫三等車

▲陸家浜開
下午六點四五分三四等車
上午七點二五分滬錫三等車

▲崑山開
上午七點〇八分三四等車
上午十一點十六分快車
下午六點〇三分滬常快車
下午七點卅七分滬錫三等車

▲唯亭開
上午七點四一分三四等車
下午八點〇六分滬錫三等車

▲蘇州開
上午一點〇五分夜特快車
[illegible]

▲滸墅關開 [illegible]
▲望亭開 [illegible]
▲周涇巷開 [illegible]
▲無錫開 [illegible]
▲橫林開 [illegible]
▲戚墅堰開 [illegible]
▲常州開 [illegible]
▲奔牛開 [illegible]
▲丹陽開 [illegible]
▲新豐開 [illegible]
▲鎭江開 [illegible]
▲鎭江南門站開 [illegible]
▲棲霞山開 [illegible]
▲南京到 [illegible]

▲下行

▲南京開 [illegible]
▲棲霞山開 [illegible]
▲鎭江南門站開 [illegible]
▲鎭江開 [illegible]
▲新豐開 [illegible]
▲丹陽開 [illegible]
▲奔牛開 [illegible]
▲常州開 [illegible]
▲戚墅堰開 [illegible]
▲橫林開 [illegible]
▲無錫開 [illegible]
▲周涇巷開 [illegible]
▲望亭開 [illegible]
▲滸墅關開 [illegible]
▲蘇州開 [illegible]
▲唯亭開 [illegible]
▲崑山開 [illegible]
▲陸家浜開 [illegible]
▲安亭開 [illegible]
▲南翔開 [illegible]
▲上海北站到 [illegible]

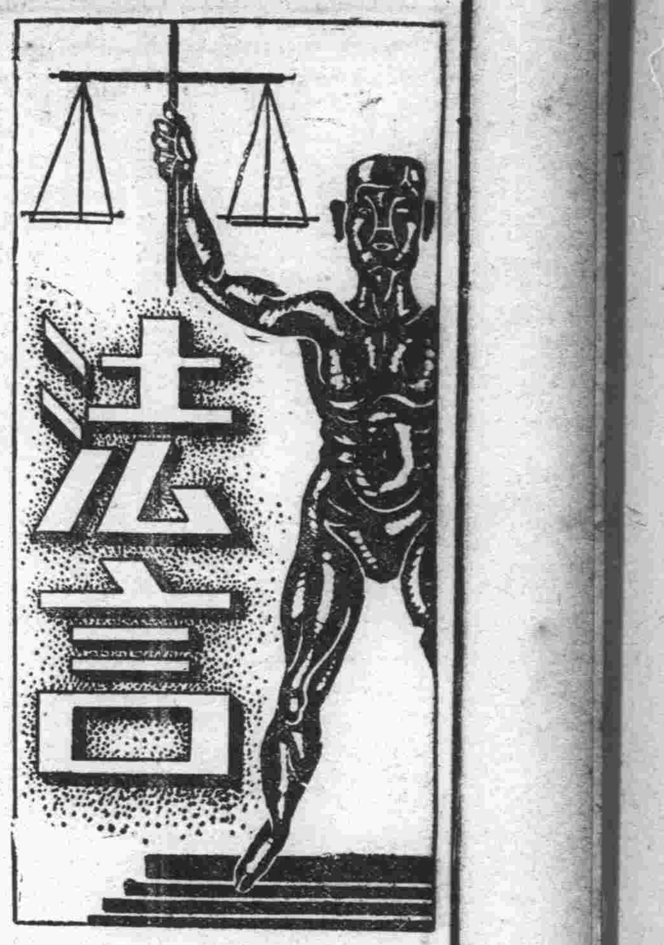

法律常識（九八）

弘之

意思表示——虛僞表示

虛僞表示者，表意人與相對人通謀，爲非眞意之意思表示之謂也。學者間亦稱通謀虛僞表示。例如債務人以其財產，假託讓與於第三人，以避免債權人之扣押，此種讓與之意思表示，即爲虛僞之意思表示。

虛僞之意思表示，須有意思表示之存在，更須此意思表示與眞正之意思不符，而此非眞正之意思表示，尤須與相對人通謀，相對人亦明知其爲虛僞之意思表示。故虛僞之意思表示，必有相對人，與眞意保留不同者在此。

虛僞之意思表示，其效力如何，立法例中，有採絕對無效主義者，有採相對無效主義者，依我民法規定，以無效爲原則，但不得以其無效，對抗善意第三人（民法第八十七條第一項），蓋採相對無效主義者。換言之，虛僞意思表示，在當事人即表意人與相對人間，應爲無效，在當事人與第三人間，則以第三人之善意惡意，以爲判別之標準，若第三人不知其爲虛僞之意思表示，其意思表示，仍爲有效，如知其虛僞之意思表示，其意思表示，即爲無效。

虛僞之意思表示，與公署之行爲相結合，其行爲是否有效，學者有主分別情形論定者，即公署之行爲，有創設的效力時，其行爲不因當事人之虛僞表示而無效，若公署之行爲與當事人行爲相結合而成法律事實，或因虛僞表示而成立之行爲僅告知公署時，則其行爲因虛僞表示而受影響，此說頗得其平。

第二特區監獄 典獄長孫雄被控

第二特院昨奉令進行偵查

法租界第二特區監獄典獄長孫雄、近被人在司法部呈控、因此由司法部命令特二法院嚴密偵查、爰於昨日上午、經首席檢察官喬萬選、將第二特區監獄內全體職員、一併傳至辦公室逐一詰訊、歷一時之久始告終結、惟內容嚴守祕密、

高院令江都縣 改良監獄各設施

力除凌虐監犯積弊

江都通訊、本縣監獄、雖經縣府一再改良、無如限於經費、惟有因陋就簡、從事粉刷、略予點綴而已、若論內部設施、尚未有何革新、茲開縣府又奉到高院轉到部頒改良監獄三項辦法、（甲）一、監房添置雙層床鋪、二、加開窗牖、三、疏通溝渠、四、鑿井、五、清潔廁所、六、晚間監房內便桶、須有最完密之汚蓋、七、擴充監房、（乙）各縣監所看守人等、對於人犯常有凌虐需索情事、係各該所長督察不嚴、而薪資太薄、無以維持生活、亦其一因、應遵照二十一年部頒之監所看守薪資規則、酌予增加、又預算醫藥費及人犯用費、（包括衣被蓆扇碗等類）規定均少、且有並無此項開支者、亦有增加之必要、（丙）各縣監所籠頭等積弊、務期革絕、迭經嚴令查禁、應隨時派員嚴查、按照甲款所列各項、飭即督同該縣管獄員、就目前需要、切實計劃、繪具圖說、檢同估單、於文到一個月內呈復、

佈告

第一特院

▼拍賣動產 ▲二月念九日下午二時拍賣老悅生鴻記百貨號五馬路石路口東首四二四號內動產最低價二千七百九十六元三角九分▲三月二日上午十時拍賣協泰昌南貨號楊樹浦路依仁里一九六〇號內動產最低價四百四十五元▲三月二日上午十時至十二時拍賣劉家駿靜安寺路九六弄十二號樓上一號內動產最低價二十一元三角▲三月二日上午十時至十二時拍賣王易子有恆路密勒路三〇六弄三號內動產最低價十四元五角又謝宗喜同路三一四號內動產最低價二十三元七角▲三月二日上午十時至十二時拍賣錢桂森楊樹浦臨青路六號內動產最低價八元五角▲三月二日上午十時至十二時拍賣周春濤漢璧禮路公安里三四號內動產最低價四十六元六角▲三月二日下午二時拍賣陶輔卿檳榔路光明坊三二九號內動產最低價二十三元二角▲三月五日上午十時拍賣慶崇文跑馬廳路四二九弄四八號內動產最低價一百六十三元▲三月五日上午十時至十二時拍賣嚴岳孚新閘路八八三弄六號內動產最低價九十一元二角▲三月九日上午九時半拍賣章林生在北蘇州路中一信託公司棧房內動產最低價一千三百三十九元七角六分

地方法院

▼拍賣不動產 三月二日在本院投標三月三日開標拍賣唐載明等江陰街五四號地二分七厘一毫連同地上第一進瓦平房二間第二進廂房二間半平房二間第三進客堂樓房一間廂房一幢披屋一間最低地價二千八百零四元八角五分房價四百八十六元▲三月二日在本院投標三月三日開標拍賣張士文閘北太陽廟路文安坊租地建築第二六〇至二七一號燬餘市樓房六幢二五六號二五四號市樓房二幢過街樓一間一號至十二號石庫門樓房十二幢十三號石庫門樓房八幢最低價一千二百七十九元八角▲三月二日在本院投標三月三日開標拍賣張企雲滬南區九圖律圩十號五六垃王季廷戶地一畝四分四厘最低價六百九十元八角四分▲三月二日在本院投標三月三日開標拍賣王保優等大林路牌樓路口寶勤里五八弄一至四號六二弄五至十二號又牌樓路六〇號及六四號租地建造瓦平房十四間最低價七百念九元▲三月二日在本院投標三月三日開標拍賣孫錦堂念四保一區天一圖食字圩二四一號張金榮戶則田六分七厘及地上瓦平房二間客堂半間最低價一百十四元四角五分▲三月四日在本院投標三月九日開標拍賣張貴生江灣鎮結號六圖雲字圩八號七垃則田二分三厘最低價六百七十二元二角▲三月七日在本院投標三月十三日開標拍賣李阿棠法華區三圖日字圩十二號四十一垃李三明戶地二分零一毫連同地上瓦平房一間半最低價三百另二元九角六分▲三月七日在本院投標三月十三日開標拍賣談炳生江灣鎮三圖劍字圩念五號三十八垃談寶林戶則田一畝連同地上瓦平房一間廂房一間客堂半間最低價一千三百另九元五分▲三月七日在本院投標三月十三日開標拍賣張露震斜橋局門路中國天然雲石廠內動產及不動產最低價二千六百另六元

判決

高二分院

▼刑事判決（念六日）▲盧興與丘漢平因互訴誣告等罪上訴一案（主文）上訴駁回▲湯龍巖因妨害風化上訴一案（主文）上訴駁回

高三分院

▼民事判決（念四日）▲華紹生與蕭韻清貨款上訴案（主文）上訴駁回第二審訴訟費用由上訴人負担▲錢浩與工大協記建築公司造價上訴案（主文）原判決關於上訴人應給付被上訴人數額及訟費部分變更上訴人應給付被上訴人國幣一千四百十四元八角八分　其餘上訴及被上訴人其餘之訴均駁回第一第二審訴訟費用由上訴人負担▲繆子芳與久益襪廠欠款上訴案（主文）原判決變更被上訴人之訴駁回第一第二兩審訴訟費用均由被上訴人負担▲王曉籟與花旗銀行保證債務上訴案（主文）上訴駁回第二審訴訟費用由上訴人負担　本件應予假執行▲樊競美與陳天一帽莊利息上訴案（主文）上訴駁回第二審訴訟費用由上訴人負担

第一特院

▼民事判決（二十六日）▲胡清源訴徐曉霞等求償存欵案（主文）被告徐曉霞沈叔席伯威席鳴九席叔文席季明應就實大裕錢莊財產清償原告國幣一千八百〇六元三角六分及自民國二十四年十二月四日起至執行終了日止按年八厘之利息如該莊財產不足清償時由被告等連帶負責清償原告假執行之聲請駁回　訴訟費用除前項聲請費歸原告負担由被告等連帶負担▲顧德濱訴茂新福新申新總公司求償存欵案（主文）被告應清償原告國幣二千六百八十八元及自民國二十四年十二月一日起至執行終了日止週年五厘之利息　准自民國二十五年二月起均分十個月償還訴訟費用由被告負担▲五和織造廠訴義豐紗線號交貨及解約涉訟一案（主文）被告應將八支人鐘紗十件交原告出貨予解除原告其餘之訴駁回本訴及反訴訴訟費用由被告負担七分之一原告負担七分之六原告如提供担保　國幣一千五百元或相當價額之有價證券以爲担保後　本件判決主文第一項准予假執行　但被告如預供上開同一担保額或將請求之標的物　提存亦得免爲假執行▲謙泰經租賬房訴鄭桂義等欠租涉訟一案　主文被告鄭桂義應支付原告國幣四百九十三元　及小銀角十二角徐興立藏金大應各支付原告　國幣二百四十七元及小銀角十五角徐之山應支付原告　國幣一百八十元及小銀角九角當阿華應支付原告　國幣一百六十元及小銀角九角　並確認原告於各該被告置於承租原告屋內之動產有留置權　訴訟費用由被告等比例負担　上海永成銀公司訴趙洪濟等借欵涉訟一案（主文）被告趙洪濟陶更新夏清祥應連帶償還原告　國幣一百六十元及賠償違約金二十元王志榮方培蓮應連帶償還原告　國幣二百元及賠償違約金二十元洪森張非凡汪思傳應連帶償還原告國幣四十五元及賠償違約金七元王裕升尤鷗曹士良　應連帶償還原告國幣八十元及賠償違約金十元　劉仲騏劉沛然應連帶償還原告　國幣六十元及賠償違約金五元　顧喜寶馮慧人杜如磋應連帶償還原告國幣一百〇一元　宋濟仁許少謙楊佐仁應連帶償還原告國幣二十一元　彭慶毓陳文霖應連帶償還原告國幣六元五角　朱根生王維泰繆載興應連帶償還原告國幣二十一元　原告其餘之訴駁回　訴訟費用除駁回部分應由原告負担外餘由被告負担　本件關於被告洪森張非凡汪思傳王裕升尤鷗曹士良劉仲騏劉沛然宋濟仁許少謙楊佐仁彭慶毓陳文霖朱根生王維泰繆載興部分判決應予假執行▲馬海洋行訴金榮等請求欠租遷讓案（主文）被告金榮應支付原告國幣四十六元聯益廠應支付原告國幣三百五十元　康信富應支付原告國幣二百二十五元其中被告聯益廠及康信富並均應遷讓出屋　訴訟費用由被告等比例負担　本件關於被告欠租金榮及康信富遷讓部分均准予假執行　原告其餘假執行之聲請駁回▲同康行訴葉錦庭（即長豐昌記店主）求償票欵及貨欵案（主文）被告應清償原告國幣一千二百七十五元九角六分　其中票欵國幣六百四十元　十自民國二五年一月十一日起至執行終了日止　按週年六厘計算之利息　又其中貨欵國幣六百三十五元九角六分自民國二十五年二月六日起至執行終了日止按週年五厘計算之利息　並准自本年二月底起均分四個月平均還清本判決關於票欵部分應予假執行　訴訟費用由被告負担▲孫愛棠訴馮雲初等欠欵案（主文）被告馮雲初應償還原告　國幣三千二百四十六元六角一分　原告其餘之訴駁回訴訟費用由原告負担四分之一被告馮雲初負担　四分之三▲四明銀行訴順大板木行　請求支付欠租及遷讓案（主文）被告應清償原告租金國幣七百七十五元　並應遷讓東有恆路七百五十六號房屋　原告關於遷讓部分　假執行之聲請駁回　訴訟費用　由被告負担本判決關於命被告給付欠租部分如原告提供　國幣三百四十元以爲担保後准予假執行▲吳春桂訴朱朝魁求償借欵案（主文）被告應償還原告國幣二千元及自民國二十年十一月六日起　至執行終了日止　週年一分之利息訴訟費用由被告負担▲美國信濟銀行　上海分行清算處訴善特等票欵案（主文）　被告善特應清償原告國幣八十三元　被告沃尼達夫　應償原告國幣二百九十九元五角四分　被告維爾茲巴應清償原告　國幣八十七元三角　訴訟費用除和解及撤回部分應由原告負担外　餘由被告等比例負担　本判決關於被告善特及維爾茲巴　部分應予假執行　原告其餘假執行之聲請駁回▲恆業公司訴朱根生等租金案（主文）　被告朱根生應支付原告國幣一百十四元　小銀幣二十四角李有彩應支付原告　國幣二百二十五元小銀幣六角楊松壽應支付原告　國幣一百六十五元小銀角四十四角　馬俊文應支付原告國幣九十八元小銀幣二十四角　龍二祥應支付原告國幣二百十元　小銀幣五十六角訴訟費用由被告等比例負担▲張連貴訴義盛蓬廠票欵案（主文）　應給付原告票欵國幣一百四十八元本件應予假執行　訴訟費用由被告負担▲周文彬訴樂紀春票欵案（主文）應給付原告國幣三百七十五元　並自念四年十二月念八日起至執行終了之日止　週年五厘計算之利息訴訟費用由被告負担▲泡家森訴金阿明借欵案（主文）　被告應償還原告國幣五百九十元准自判決　確定之日起均分四十個月給付以一個月爲一期　訴訟費用由被告負担▲華興地產公司訴陳林記房產案（主文）被告應償還原告國幣　二百九十三元二角訴訟費用由被告負担▲致孟特生訴曹加榮借欵（主文）　被告應償還原告國幣八十五元准均分八個月給付　訴訟費用由被告負担　本件應予假執行▲高易經租賬房訴胡傳保房租並遷讓案（主文）　被告應償還原告國幣四百十六元並遷讓出屋　訴訟費用由被告負担▲馭拉生　訴徐張生楊張生　借欵及履行保證債務案（主文）被告徐張生楊張生　應平均償還原告國幣一百五十元　准均分十五個月給付如就其財產執行無效時　由被告黃小五代償訴訟費用由被告徐張生楊張生平均負担▲色藍生訴周來生保證債務案（主文）被告應代色錫周償還原告國幣四百元　准均分二十四個月給付訴訟費用由被告負担▲人安經租賬房訴謝林魁等房租案（主文）被告等應連帶償還原告國幣六百四十元　訴訟費用由被告等連帶負担▲佑尼干經租賬房訴趙全根房租案（主文）被告應給付原告　國幣四百念七元八角九分　訴訟費用由被告負担五分之三▲蔣廷甫訴唐仁甫貨欵案（主文）　原告之訴駁回訴訟費用由原告負担▲宋洪生訴錢其來等借欵及履行　保證債務案（主文）被告錢其來應償還原告國幣三十元　准均分五個月給付原告其餘之訴駁回　訴訟費用除關於李錫友部分由原告負担外　餘由被告錢其來負担　本判決主文第一項　應予假執行▲上海銀行靜安寺路分行　訴薛根等借欵案（主文）被告薛根孫匯璽賴選青　應連帶償還原告國幣三十元被告汨朝仁　姜子卿趙正慶應連帶償還原告國幣二十一元三角　原告其餘之訴駁回訴訟費用除和解　及撤回部分由原告負担五分之一被告薛根孫匯璽賴選青　連帶負担五分之二被告汨朝仁姜子卿　趙正慶連帶負担五分之二本判決主文第一項應予假執行▲英商愛爾德公司　訴曹愼卿等租金案並履行保證債務案（主文）　被告曹愼卿應償還原告國幣二百八十八元　被告林震川應償還原告國幣一百五十一元五角　關於林震川欠款部分如就其財產執行無效時　由被告陳蓮甫代償被告曹愼卿林震川　之反訴駁回訴訟費用除撤回部分外　由被告曹愼卿林震川比例負担本判決主文第一二兩項　於原告提供担保國幣四百元　或相當之有價證券後准予假執行▲高小榮訴劉金生等過失傷害案（主文）被告劉金生　應賠償原告國幣八十三元八角二分七厘　如經强制執行無效時由被告李盛從負賠償五十元之責　原告其餘之訴駁回　訴訟費用由被告劉金生負担　本判決主文第一項應予假執行▲張煜基訴徐鈞等房租並遷讓案（主文）被告徐鈞應償還原告欠租國幣三百元內二百元　應由被告朱良才負連帶清償責任原告其餘之訴駁回　訴訟費用由原告負担五分之二　被告徐鈞負担五分之三本判決關於命徐鈞給付　欠租部分應予假執行▲統原商業儲蓄銀行　訴協隆地產公司等借欵並履行保證債務案（主文）　被告協隆地產公司應即償還原告國幣十一萬二千　二百念六元二角六分　及自民國念四年十一月十五日起至清償日止　按月九厘七毫五絲之利息並應於本年五月十五日　及同年十一月十五日各償還訴告國幣　三萬四千九百六十五元零三分民國念六年五月十五日　償還原告國幣二萬七千九百七十二元零六分　民國念六

質疑

◀扶養義務▶

鄙人現年念三歲、家有兄嫂及母三人、兄有子女各一、子已畢業、女亦已長成讀書、兄與鄙人同父異母、父於鄙人生甫一日即逝世、兄之生母亦早故世、鄙人之生母、爲父之繼室、兄敝人生母撫養成人、並爲其成家、父死後、家無恆產、生母不得已出而自食其力、（幫傭）、敝人年僅三歲、即就養於外婆家、現已服務於社會、月賺俸金七元、生母在三年前因勞苦過度而成爲瘋疾、敝三年來由敝人獨力扶養、此亦理所應當、但今生活程度日高、敝人實力有不逮、曾請兄略負扶養之責、但渠均置之不答、照此下去、來日大難、下列疑問、懇祈解答、㈠兄與敝人雖係同父異母所生、而兄爲敝人生母撫養長大且爲其成家、今可否要求其負担扶養義務、㈡敝人與兄、形式上似已分居、母生敝人處、但實際上並未分居、亦未立分書、可否請其扶養母親、㈢即使兄承認扶養、母親因非其親生子、防多口舌計、不願與兄嫂同居、可否欲兄按月津貼若干、㈣兄謂既承認扶養、不願按月津貼、而要求同居一處、此種矛盾心理、有何法解決之、㈤敝人因家貧未成家、爲維持個人計、可否請求兄自今年起、單獨扶養母親若干年、俟敝人完婚後、再共同扶養、㈥共同扶養或由兄獨力扶養、要否訂立筆據、㈦倘使兄負担幾月後、藉口無力而中止扶養、可否起訴、論以背信與遺棄諸罪、或有別的辦法、（俞邦瑞）

▲答　㈠可以、㈡可、㈢如有不能同居之情事者、得請求酌給津貼、㈣須視令兄之經濟能力、是否能按月津貼、如經濟能力充足、自不容其無故拒絕、㈤君如無力負担扶養義務、自得請求令兄單獨負担之、㈥無訂立筆據之必要、㈦如有故意遺棄之行爲、應成立刑法上之遺棄罪、（昔醉）

▲終止契約　民法債編第四百四十條第二項末尾「終止契約」四字、例如出租人因承租人欠租四個月、定相當期日催告其支付無效、向法院請求終止契約、但此請求終止契約、是否即係請求遷讓、抑爲兩個問題、需否先訴終止契約、判決確定後、再訴遷讓、（張德仁）

▲答　租約既經終止、承租人自應將租賃物返還出租人、毋庸另行提起遷讓之訴、（昔醉）

▲疑問二則　茲有疑問兩則、叩請指示爲感、㈠對於人事訴訟、如離婚、撤銷或確認婚姻等案件、如對造人所在不明、可否聲請公示送達、㈡受委任人於調解庭爲委任人代理到庭、如調解不成立、正式起訴後、仍由原受委任人代理到庭、因前於調解時已遞過委任狀、正式審理時、需否再遞委任狀、（陳菊生）

▲答　㈠可以、㈡應另遞委任狀、（昔醉）

今日開庭順序

▼高等第二分院（民事案件）

案由	時刻
濮養源與愛爾德公司欠款上訴宣判	下一、半
友實汽車行與美孚行貨款上訴宣判	一、半
瀛偉格與哈同洋行欠租上訴審理	下二
智仁勇女校與哈同洋行欠租上訴審理	二、十五
盛星卿與姚爾昌押款上訴審理	下二、半
李祖蔭與胡永春存款更審調查	上九
陶子章與泰源茶棧欠款更審調查	上九、半
余大雄與陳虞賡款項上訴調查	上九、四五
蕭俊伯與升祖號欠款上訴調查	上十
唐兆榮與唐深德查賬上訴調查	上十、廿
陳景翰與陳秋山身分上訴調查	上十、四〇
黃仲麗與公益銀公司借款上訴審理	一、半
韓湧年與同安賡記公司保證上訴審理	一、四〇

▼高等第二分院（刑事案件）

案由	時刻
高阿寶因傷害上訴宣判	下二
丁友邦因强盜上訴宣判	下二
周寶炳因妨害公務上訴審理	下一、半
許秋泉因强盜上訴審理	下一、半
沈友卿因鴉片上訴審理	下二
王興發等因强盜上訴審理	下二
唐黎美琴因沈桂林濫發支票上訴審理	
丁嘉生因强盜上訴審理	下二、念
唐桂林因强盜上訴審理	下二、半

▼高等第三分院（刑事案件）

案由	時刻
陳林榮搶奪上訴審理	下二
亞唯林別去等妨害名譽上訴審理	下二
王振生竊盜上訴審理	下三
韓金書等擄人勒贖上訴審理	下三、半

▼第一特區法院（民事案件）

案由	法庭	時刻
中國營業公司與盛毓郵押款	六	上九
匯衆銀公司與岳錦記等欠款	六	上九、半
劉榮記等與永安銀公司等存款	六	下二、半
白克與陳家炎墊報款	六	下三
羅作與潘人奇等欠款	六	下三、半
張瑞芝等與勝裕慧記等合夥債務	四	上八、半
新沙遜洋行與車壽山欠租	四	上九
郭少臣與楊華田借款	四	上九
正誼社醫院馮醫生等作證傷害致死民訴	四	上九、念
王超登與薛金寶等欠款	四	下二
部樂平與程霖生欠款	四	下三
鄭劉氏等與鄭詠賡查核賬簿	四	三、十五
德士古煤油公司與邵子民等貨款	七	上九
英商利威汽車公司與韓沛憲承攬報酬	七	上九、半
榮財運與干滿姓欠款	七	九、四五
同慶水菓行與李順興水菓行票款	七	九、五〇
蔣瑞麟等作證執行異議	七	上十
泰利公司與鄭裕生等欠租	七	二、三五
華興烟公司與益康豐記莊存款	七	二、五〇
沙咪洋行與崔萬江等欠租遷讓	十	上九、念
逢源銀公司與協昌廠借款	十	九、四五
中國實業銀行與洪傳慶等欠租	十	上十、十
岑滌藩與陸清偉等借款	十	十、四〇
阿得生與朱先生借款	十	十、五〇
楊小溪欠款	十	下二
汪保新票款	十	下二、半
顧華公司與大有興燭號等貨款	十六	下四
生泰豐與孫新之保證債務	十一	二、四〇
亞嘉克生與徐勝坤借款	十一	二、〇五
嘉倫與顧金榮等借款	十一	下二、十
高怡如與個勒又生執行異議	十一	下二、二
成有賓與汪善夫貨款	十一	下三
盛安孫與謝禹裳等執行異議	十二	下二
蔡金乾等茂新轉運公司存款	十二	下二、半
張子康等存款	十二	下三
葉昇與德和洋行執行異議	十二	下三、半
朱洽盛等作證慰藉	十二	三、四〇
汪成炳與信義公司墊款	十三	上十
王勳閣與蔣名振等欠租	十三	上十、十
羅聖祥與張永生等貨款	十三	上十、廿
張南生與華國棟減租	十三	上十、半
包大拉生與阿毛等借款	十三	十、四〇
陳劍臣與朱心如欠租	十三	十、五〇
白蘭與申守元等欠租	十三	上十一
克太而生與周根林等借款	十三	十一、十
沈小毛等交人	十三	下二
義和祥等泒還存絲	十三	下二、念
泰昌公司與一景酒家等欠租	十三	下三
亞嘉克生與笑金生等借款	十三	下三、半
大滬洋行與薛春生欠款	十四	下二、半
李張素琴與李德基遺產	十四	下三、廿
斯文洋行與陳春生等欠租	十四	三、四〇

▼第一特區法院（民事調解）

案由	法庭	時刻
楊偉與楊汪錦琦同居	十	下三、半
泮涇浜天主堂與毛和坤等欠租	十	下三、半
永豐米號與令發源貨款	十	下三、半
恆業公司與張鑑堂等欠租	十	下三、半
培爾却司基與李平借款	十	下三、半
茅鴻昌與彭春榮等欠租	十	下三、半
精勤公司與周子云等欠租	十	下三、半
普益地產公司與常桂椿欠租	十	下三、半
振大興錫號與張慶記等貨款	十	下三、半
斯文洋行與王如德欠租	十	下三、半
溫慶球與饗順昌鐵鋪賠償	十	下三、半
三德拉姆與梅哥維司盡借款	十	下三、半
朱福來與周福堂欠租遷讓	十	下三、半
公益銀公司與鄭健翔等借款	十	下三、半
新沙遜洋行與邱少棠等欠租	十	下三、半
餘慶公司與馮永富欠租	十	下三、半
徐松盛醬園與黃德餘欠租遷讓	十	下三、半
萬春米號與江厚康欠款	十	下三、半
五豐錢莊與曹文寶欠租	十	下三、半
平治明洋行與朱連根等欠租	十	下三、半

▼第一特區法院（刑事案件）

案由	法庭	時刻
總巡捕房訴姚志森綁擄	一	上九、半
總巡捕房訴葛雷福侵占	一	下二
派克訴倪宣慶侵占等罪	二	下二
李幹從鴉片	三	上九
丁伯裕等鴉片	三	上九
姜子奎等竊盜	三	上九
朱金華傷害	三	上九
樂德財等强盜	五	上九、廿
鍾朱氏與阿雪竊盜	五	下二
小林黛玉訴張善琨等妨害名譽	五	下二
鍾天亭鴉片（宣判）	八	上九
陳有發竊盜（宣判）	八	九、十五
朱李氏等鴉片（宣判）	八	上九、十
黃月生訴周關祥妨害家庭	八	下二、半
陳必書等殺人	八	二、五〇
邊崇記訴俞國珍等背信等	八	下三、十
朱綺華訴湯仲元侵占	九	下二、半
陳江濤訴徐慕邢等詐欺	九	下二、半

▼第二特區法院（民事案件）

案由	法庭	時刻
李景餘與劉世信賠償	六	九、二〇
張福濤與高列斯利高夫欠租	四	上九
姚田氏與夏安康借款	四	九、二〇
施面了夫與彭谷夫等貨款	四	九、三〇
泰利公司與顧志明欠租	四	十、一〇
何雲珍與程瑞霖票款	七	上九
華鑫公司與劉其潤等欠租	七	下二
普益鷄鴨行與沈阿毛等貨款	七	二、二〇
淩仲甫與黃步蟾確認移轉據有效	七	二、三〇
孔禮亭與黃裕棟拍賣抵押物	七	二、四〇
泰亨源水電材料行等與國泰飯店欠款	七	下三
元成莊與老通裕槽坊等債務	七	下三
李景珠與劉世芳賠償	七	三、二〇
金城米號與王君等貨款	四	二、三〇
達理與顧文才等欠租	四	二、三五
唐人傑與潘黃氏執行異議	四	二、四五
王秉侯與許少議詐欺民訴	四	三、〇五
惠衆地產公司與談邦楨等租金	四	三、三〇

▼第二特區法院（刑事案件）

案由	法庭	時刻
警務處訴王林寶等竊盜	一	上九
警務處訴費仲銓侵占	一	上九
警務處訴蔡文標等鴉片	一	上十
警務處訴楊子華等竊盜	一	上十
警務處訴王阿毛竊盜	一	上十一
警務處訴劉金生竊盜	一	上十一
警務處訴徐娘九竊盜	一	上十一
邵瑞康訴婁忠元等妨害風化	二	上九
薛榮林反訴劉富祥案	二	上十
鄔孟暉訴任旅昌濫發支票	二	上九
鄭正記訴董子康號毀損	二	上九
錢立基訴朱勤支濫發衣票	二	上九
王建常訴從福英等竊盜	二	上九
陳起鵬等訴孫敏齋詐欺	二	上九
馬馥馨訴黃鏡記濫發支票	二	上九
王信和訴魏三生濫發支票	二	上十
警務處訴鄭阿才竊盜	八	上九
警務處訴陸海通竊盜	八	上九
警務處訴高阿六違章	八	上九
警務處訴計褚氏傷害	八	上九
警務處訴杜鵬春竊盜	八	上九
警務處訴高金標竊盜	八	上九
警務處訴邱成秉竊盜	八	上九
警務處訴劉家慶竊盜	八	上十
警務處訴王三竊盜	八	上十
警務處訴沈如清竊盜	八	上十
警務處訴徐生福竊盜	八	上十

▼上海地方法院（民事案件）

案由	法庭	時刻
季國慶與沈鵬飛薪金	一	上九
郁鳳根與王克春欠租	一	上九、半
恆記經租部與史信頌欠租	一	上十
顧富貴與王世昌借欵	一	上十、半
周志雲與孫子文貨款	一	下一
顧承炳與徐興泰租屋	一	下二
包榮江與蘇覺馨欠租	二	上九
顧寶如與朱伯春借欵	二	下二
大亞銀行與陸鑑雲欠欵	二	下二、半
國華電氣公司與王貞蓮等貨欵	二	下三
陳卞氏與陳小金贍養	二	下三、半
陳仁濤與鄭亦承等借欵	二	下四
萬泰木行與汪錫生欠欵	二	上十
李蘭生等與陸志洵等抵欵	二	上十一
何國祥與陸大仿欠租	四	上九、半
楊侯氏與朱奧敍租屋	四	上十
蔣萊仙與裘錫明等欠租	四	十、三〇
曹秋記與郁有生租屋	四	十、四〇
大方電料行與樊文海等貨欵	四	下二
中一公司與汪福興等欠租	四	下二、半
童宗堯與李述賢等欠欵	四	下三
夏安邦與莊福生等押欵	四	下三、半
徐有恆堂與徐雲安契約	四	下四
泰利公司與黃玉泉等欠租	六	上九
季受人與華與衢欠欵	六	上九
周祝生與袁阿妙會欵	六	九、二〇
亞茄克生與陳金生等借欵	六	九、三〇
葉永茂等與華美染廠工資	六	上十
業廣公司與俞森東欠租	六	上十
濮爾邁與昆廬寺等欠租	六	十、二〇
萬新醬園與姜公賢欵項	六	上十一
馬潘氏與陳巧寶等欠欵	九	二、二〇
徐春榮與蔣阿福保證	九	二、四〇
王一亭與周惠禮租屋	九	下三
王毛弟與龔子琴地租	九	三、二〇
董松山與郭宏貴等借欵	十	九、二〇
周殿和與黃花岡中學校租屋	十	九、三〇
張靜安與周家宦遷墳	十	九、三〇
陳嗣新與孫右卿等欠租	十	十、一〇
鍾延生與李子澄等契約	十	下二
郭連福與盛生根票欵	十	二、二〇
同盛米號與關帝廟住持票欵	十	二、四〇
馬桂記與沈相記存欵	十	下三
海瑞洋行與和泰號貨欵	十	三、三〇
徐希賢等與金志良貨欵	十四	一、三〇
沈德和與徐發記欠租	十四	一、五〇
陳錫榮與莊桃生租屋	十四	下二
吳伯琦與唐祥成號保欵	十四	下二
王毛弟與曹阿林等欠租	十四	一、一〇
俞佐庭與鼎豐廠借欵	十四	一、二〇
郭澤臣與傅芳德賠償	十四	下三
魏文林與顧庭卿欠租	十	上十

▼上海地方法院（刑事案件）

案由	法庭	時刻
張家連妨害家庭	三	上九
張連陞等妨害家庭	三	上九
白登堂妨害家庭	三	上九
朱步青妨害家庭	三	下二
葉唐根公共危險	三	下二、半
楊黃金等强盜	五	上九
李長福等賭博	五	下二
彭山林訴吳來生詐欺	五	下二
華朗庭詐欺	五	下三、半
孟東皋訴計上貞等毀損	五	下四
林居成妨害秩序	十一	上十
呂劭氏訴謝老四等傷害	十一	下二
王鳳山等妨害自由	十一	二、一〇
張金海等訴宋泉生等傷害	十二	下二
周鑫裕等訴張福昌强盜	十二	下二、半
王金標等訴顧小狗傷害	十二	下二、半
潘鴻及其妻訴朱德順等强盜	十二	下三、半
袁施氏訴馬阿五搶奪	十三	下一、半
毛步發等賭博	十三	下二
朱阿榮訴滕祥寶詐欺	十三	下二、半
沈芝言訴沈玉書背信等罪	十三	下三
胡鑄國訴張長茂等搶奪	十三	下四

年十一月十五日償還原告國幣二萬零九百七十九元零二分及自各該借欵到期之日起至清償日止 按月九厘七毫五絲之利息確認原告對於被告在坐落靜安寺路工部局地冊第二零九五號英册道契第二零九零號地上所建房屋之賣得金及扣押後之房租就上開債務範圍內有優先受清償之權 上開債務如就協隆地產公司財產强制執行而無效果時由被告李雨蔭負代償之責 原告其餘之訴及假執行之聲請均駁回 訴訟費用除聲請假執行之費由原告負担外 餘由被告協隆地產公司負担

▼刑事判决 (念六日)▲戈登路捕房訴王金山竊盜案(主文)王金山竊盜累犯處有期徒刑三月▲普陀路捕房訴陳漢連等竊盜案(主文) 陳漢連李來香共同竊盜各處拘役七日贓物還主▲新閘捕房訴王全大竊盜案(主文) 王全大竊盜處拘役念日贓物還主▲新閘捕房訴愛立克散 大愛愛拿樂夫意圖爲自己不法之所有而侵占 自己持有他人之物處罰金廿元 如易服勞役以二元折算一日▲老閘捕房訴吳長生等賭博案(主文)袁德成張楚臣周銀桂劉古運 陳長計單三李風山周根齋榮大殷王氏 共同賭博各處罰金十五元顧懷喜改本星期六 其餘被告共同賭博財物各處罰金七元 如易服勞役以一元折算一日賭具賭資均沒收 ▲虹口捕房訴張學明等海洛英案(主文)張學明吸用毒品處有期徒刑二年褫奪公權二年於執行前送入 戒烟醫院施以一月以下之禁戒 處分孫楊氏吸用毒品處有期徒刑一年六月褫奪公權 一年緩刑二年海洛英等沒收▲虹口捕房訴徐長三竊盜案(主文) 徐長三累犯竊盜處有期徒刑三月贓物發還▲虹口捕房訴曹張榮竊盜案(主文)曹張榮竊盜處拘役念日鐵鑽沒收贓物還主▲虹口捕房訴 王朝臣等竊盜案(主文)王朝臣張維忠共同竊盜各 處拘役十五日贓物發還原主▲匯山捕房訴魯阿五 竊盜案(主文)魯阿五竊盜處拘役卅日贓物還主▲匯山捕房訴王寶奎竊盜案 (主文)王寶奎竊盜累犯處有期徒刑五月贓物還主▲嘉興路捕房訴謝富才竊盜案(主文) 謝富才竊盜處拘役五十日贓物還主▲嘉興路捕房訴王玉樓竊盜案(主文) 王玉樓竊盜累犯處有期徒刑五月贓物還主扁担沒收▲嘉興路捕房訴李阿毛侵占案(主文) 李阿毛侵占業務上持有之物處有期徒刑三月贓物發還原主▲楊樹浦捕房訴張毛狗竊盜案(主文)張毛狗竊盜處拘役卅日贓物發還原主▲匯山捕房訴江瑞祥等詐欺案(主文) 江瑞祥戚雲清張國瑞共同詐欺未遂各 處罰金五十元如易服勞役以二元折算一日假鑽針一根沒收 ▲虹口捕房訴蔡小三子竊盜案 (主文)蔡小三子無罪贓物還主▲虹口捕房訴朱昌林竊盜案(主文)朱昌林竊盜 處有期徒刑六月贓物還主▲虹口捕房訴陳根桃竊盜案(主文) 陳根桃竊盜處有期徒刑二月 ▲榆林路捕房訴傅阿毛詐欺案(主文) 傅阿毛累犯詐欺三罪各處有期徒刑六月執行徒刑八月贓物發還原主▲匯司捕房訴徐阿章等結夥强盜等罪案(主文)徐阿章結夥携帶兇器 處有期徒刑五年張生祀王阿二連續結夥携帶兇器 夜間侵入住宅强盜各 處有期徒刑七年蔡友連續結夥携帶兇器夜間侵入住宅强盜 處有期徒刑六年子彈念七粒繩子一束沒收▲成都路捕房訴林白松等販賣毒品等罪案 (主文)林白松意圖販賣而持有毒品 處有期徒刑十二年褫奪公權十年盧雙錢販賣毒品 處有期徒刑十二年褫奪公權十年梁家生幫助販賣毒品 處有期徒刑六年褫奪公權十年 紅丸十兩海洛英二十五公分沒收錯燈包紙少許 帳單十五件秤一付沒收▲總巡捕房訴田傳洪 竊盜案(主文)田傳洪共同以犯竊盜罪爲常業累犯處有期徒刑三年 邵傳俊共同毀門竊盜累犯處有期徒刑二年 ▲老閘捕房訴陳正謨等鴉片案(主文)陳正謨意圖營利 以館舍供人吸食鴉片處有期徒刑二年六月褫奪公權三年 俞福生戚庭梅吸食鴉片各 處有期徒刑三月均於刑之執行送戒烟醫院限一月以內 將烟癮戒絕烟泡十三粒 烟灰少許烟槍一支烟燈三盞烟斗二只扦挖五支烟盤一只 帳單十四張帳褶一只賬簿一本沒收馬金生無罪▲匯司捕房訴黃萬清等竊盜案(主文)黃萬清結夥三人以上竊盜累犯 處有期徒刑一年戴小二子結夥三人以上竊盜 處有期徒刑六月緩刑二年▲嘉興路捕房訴楊氏竊盜案 (主文)楊楊氏夜間侵入竊盜 處有期徒刑三月▲耐傷訴孫訓泰濫發支票案 (主文)孫訓泰故意將金額超過其存款而發支票 處罰金念元如易服勞役以二元折算一日 被告應償還原告國幣一百二十四元 及自支票到期日起至執行終了日止年利六厘之法定利息

□第二特院

▼刑事判决 (念六日)▲警務處訴孫希正等賭博案(主文) 潘益芳共同賭博財物處罰金五元 焦其玉連續共同賭博財物處罰金八元孫希正張恒鴻榮四同 屈乾潘錦德共同賭博財 物各處罰金三元罰金經强制執行而無力完納均以一元易服勞役一日 牌九一副麻雀二副骰子 四粒錢板一塊法幣三元角票念二角雙角十枚(內僞角一枚) 銅元一百四十二枚沒收▲鄔興昌等過失傷害案(主文)鄔興昌無罪徐竹清部分不受理▲魏子美詐欺案(主文) 魏子美共同連續以詐術使人將第三人之物交付處拘役 四十日車嵌山共同以詐術使人將第三 人之物交付處罰金六十元 如易服勞役以二元折算一日裁判確定前羈押日數以一日抵罰金二元 ▲多哥夫安娜竊盜案(主文) 多哥夫安娜連續夜間侵入住宅竊盜處有期徒刑四月 並施以感化教育一年於刑之執行前交由其文亞 高夫特牢谷夫以護管束代之 ▲孫長富妨害自由案(主文)孫長富以强暴脅迫 使人行無義務之事未遂處拘役 三十日▲徐阿毛自訴林鑑賢等誣告案(主文)林鑑賢樂茶房即 駱梯雲均無罪▲敖士洲過失傷害案(主文)本件不受理▲張品福竊盜案本件不受理 ▲德森自訴愛伯特濫發支票附民訴案 (主文)本件管轄錯誤移送河北天津地方 法院審判▲朱王氏訴徐鏡清瀆職案 (主文)本件管轄錯誤▲張云生竊盜案(主文)張云生竊盜處拘役五日▲徐長永竊盜案徐長永無罪 ▲維耶烏拉諾夫自訴貝普尼吉莫夫 侵占附民訴案(主文)貝普尼吉莫夫無罪附帶民事訴訟原告 之訴駁回▲夏小毛竊盜案夏小毛 夜間侵入住宅竊盜處有期徒刑三月 緩刑六年▲曹蘭記自訴劉偉軍詐欺及濫發支票 附民訴案(主文)劉偉軍無罪附帶民事訴訟原告 之訴駁回▲黃松濤自訴范重道等濫發支票附民訴案(主文)范重道明知已無存 款又未經付款人允許擅借而對之發支票 處罰金十元鄔厚仁發支票時故意將金額超過其存款處罰金十元罰金如易服勞役均以一元折算一日 附帶民事訴訟原告之訴駁回▲張阿毛竊盜案(主文)張阿毛竊盜處拘役三十日

▼民事判决 □地方法院 (廿五日)▲華豐公司經租賬房與戴巧寶等 因租屋案(主文)被告戴巧寶除已付押租四十八 元扣抵外應給付原告國幣四十八元被告 徐阿五除已付押租七十二元扣抵外應給付原告國幣一百廿元被告汪增福除已付押租 六十六元扣抵外應給付原告國幣八八元被告胡新良除已付押租十一元 扣抵外應給付原告國幣六十六元被告沈傳富除已付押租 六十六元扣抵外應給付原告國幣一百十元被告張錫根除已付押租六六元扣抵外應給付 原告國幣一百卅二元被告 彭本根除已付押租七十二元扣抵外應給付原告國幣一百廿元 被告魯林除已付押租八十元扣抵外應 給付原告國幣二百元被告顧寶記除已付押租卅九元 扣抵外應給付原告國幣 一百零四元被告柳安清除已付押租卅九元扣抵外應 給付原告國幣一百零四元 被告翁阿根除已付押租卅六元扣抵外應給付原告五十四元 被告倪沈氏除已付押租卅六元扣 抵外應給付原告國幣五十四元上列被告均終止租賃契約遷 讓出屋本判決關於未逾百元之給付及遷讓 部份宣告假執行訴訟費用由被告等比例負担 ▲義興布號與元豐布廠等因 返還定金案(主文)被告元豐布廠應償還原告 國幣一百廿一元三角七分五厘如經强制執行而無效果時 應由被告寶豐布廠負代償之責 訟費由元豐布廠負担▲馮大元與周福泰因抵欵案(主文)被告應償還原告國幣 一百元並自民國廿五年二月二日起至執行終了日止週 年二分之利息訴訟費用由被告負担 ▲葛靜山與蔣元道等因借欵案(主文) 被告蔣元道應償還原告國幣八元三角一分程士康 應償還原告國幣十元零六角六分程士裙應償還原告 國幣八元二角五分邱日新 應償還原告國幣念元施孫成應償還原告 國幣十五元訴訟費用由原告蔣元道程士康程士裙 各負担十二分之二邱日新負担十二分之四施孫成負担 十二分之二本判決應予假執行 ▲陸積森與蔣煥寄因確認人名案(主文) 原告之訴駁回訴訟費用由原告負担 ▲恆記房屋部與傅阿五因欠租案(主文) 被告應償還原告國幣九十六元前項判決應予假執行訴訟費用除 撤回部分由原告負担三分之一餘三分之二由被告負担餘興房屋公司與張秉成因欠租案 主文被告應償還原告 國幣二百零一元九角六分訴訟費由除五分之四載明和解筆錄外 餘五分之一由細告負担 ▲平治明與王梓藩因欠租案主文細告應償還原告 國幣四百九十元並將坐落白利南路 九十八號房屋遷讓遷讓部份應予假執行訴訟費用由被告負担 劉金記聲請和解案(主文) 聲請駁回聲請費用由聲請人負担▲吳頤志與王永標等因租屋案(主文)(被告王永標應給付原告租金國幣一百五十元並遷讓出屋關於 租金如經强制執行而無效果時應由被告毛生茂號負責 代償訴訟費用由被告王永標負担 ▲姚仲承與姚楣因强盜附帶民訴案(主文) 被告應償還原告國幣一百〇十一元又 小洋二百七十角又三節永備電筒一隻鹿角洋刀一把 紋皮夾一只三錢重金戒一只一錢五分重金圈一副原 告其餘之訴駁回訴訟費用由原告 負担四分之一被告負担四分之三 ▲羅協生等與永隆報關行因賠償損失案(主文)原告之訴駁 回訴訟費用由原告等平均負担 (廿六日)▲均益興業公司與杜登航因租金及遷讓案 (主文)被告應給付原告租金國幣 七十五元所有租賃房屋並應遷讓應予假執行訴訟費 用由被告負担▲愛爾德公司與蔡勞俠等因租金案(主文)被告蔡勞俠應給付原告房租國幣九三元陳龍漢應給付 原告房租國幣二百卅二元本判決蔡勞俠部份應予假執行 訴訟費用除撤回部五十二分之廿七由原告負担 外及和解部份五十二分之七另行解決暨張子權 陳相平部份五十二分之十一另行裁 判外餘由被告蔡勞俠負担五十二分之二 陳龍漢負担五十二分之五▲恆新順號與協興館因米欵案(主文)被告應給付原告米欵一百九十九元訴訟費用由除和解部份外由被告負担 何茂農與湯振庠因票欵案 主文被告應償還原告票欵國幣九十元本件應予假執行 訴訟費用由被告負担 ▲永大行與顧成 萬茶葉號 因欠欵案(主文) 被告應償還原告國幣八十 元前項判決 應予假執行 訴訟費用 由被告負担▲協記鷄鴨行與陳萬生等因貨欵案 (主文)陳萬生應給付原告 國幣二百十一元三角一分陳祥豐應給付原告 國幣念七元二角八分沈纖康應給付原告國幣一百念四元 七角九分阮時廷應給付原告國幣一百念三元 五角一分 陳全福應給付原告國幣八十元零六角九分余阿葵 應給付原告國幣八十五元一角二分張天生應給付原告 國幣卅四元七角五分余金桂應給付原告 國幣念六元零八分叢月波應給付原告 國幣一百十九元七角叢鍾氏應給付原告 國幣四十六元七角二分周雲堂應給付原告 國幣五十五元三角四分陳壽佩記應給付原告國幣一百四十八元八角 七分凌金記應給付原告國幣一百五十一元一角七分滕小順 應給付原告國幣一百五十元二角六分 周阿二應給付原告國幣四十二元九角四分陳月興即陳二扣子 應給付原告國幣八十五元八角 訴訟費用除和解部份由兩造各自負担外餘由被告比例負担 ▲劉俊德堂與顧文耀等因執行異議案(主文)確認上海市滬南區一圖黃字圩第二十五號 第八坵業戶劉俊德堂基地 一分九厘九毫內朝南出路 地四厘一毫爲原告所有前項土地不應供被告顧文燿劉良甫押欵一案 之執行並予啓封訴訟費用由被告顧文耀負担 ▲益元經租賬房與葉海如因租屋案(主文)被告承租原告牛淞圍路 三百卅六號及三百卅八號房屋二幢應即遷讓 被告應償還原告欠租等費國幣一百八十元並准假執行 被告之反訴駁回本訴及反訴訟費用均由被告負担 ▲裕誠煤行與范復興號因貨欵案 (主文)被告應償還原告貨欵國幣念五元四角九分 本件應予假執行訴訟費用由被告負担 ▲靜善堂與錦成綢廠因租金案 (主文)被告應給付原告國幣四百廿元並確認原告對於被告承租 房屋內之動產有留置權原告假執行之聲請駁回 訴訟費用由被告負担 ▲少度生與夏椿麟等因借欵案(主文)被告夏椿麟李有福應各償還原告國幣四十七元五角 原告對被告程韜之訴駁回前第一項判決准予假執行 訴訟費用由被告夏椿麟李有福各平負担 ▲葛鄭氏與吳兆庚因借欵事件(主文)被告吳兆庚應償還原告一百五十元內五十元 並自民國十八年九月十五日起又 五十元自十九年二月十三日起又五十元 自同年三月十四日起各至執行終了日止 週年二分之利息但不超過原本訴訟費用由被告負担 ▲周議吉與陸一理等因欠欵案(主文)被告陸一理應償還原告國幣二千一百六十元 及自民國念三年五月念日起至清償日止 週年八厘之利息如無力償還 內一千五百元及其利息於其抵押物拍賣不敷清償時被告陸壽庠丁燮和應連帶負代償責任 六百六十元及其利息被告陸壽庠丁燮和應連帶負代償責任 訴訟費用由被告陸一理負担 ▲恆昌竹行與趙忠江因貨欵案(主文)被告應償還原告貨欵國幣二百卅五元六角五分訴訟費用由被告負担 ▲費沈氏與陳阿木因借欵案(主文)被告應償還原告借欵國幣三百元 又利息三百元訴訟費用由被告負担

▼刑事判决 (念五日)▲處刑命令潘伯坤竊盜案(主文) 潘伯坤竊盜處拘役四十日▲周學開竊盜案(主文)周學開竊盜處拘役三十五日 ▲陳阿祥竊盜案(主文)陳阿祥竊盜處拘役 三十日▲周汪氏贓物案(主文)周汪氏故買贓物處拘役 三十日緩刑二年附帶民訴原告之訴駁回 ▲馮霞訴查仁康詐欺案(主文)本件自訴不受理 ▲張榮寶訴單步鴻朱學成恐嚇案(主文) 單步鴻朱學成均無罪▲房旭東訴王漢章等詐欺案(主文)王漢章陳如芝無罪 ▲吳阿根竊盜案(主文)吳阿根竊盜處有期徒刑三月 ▲陳雲生等詐欺案(主文)陳雲生吳阿毛 共同意圖爲自己不法之所有以詐術使人將本人之物交付未遂 處拘役三十日 ▲朱茂才等妨害家庭案(主文)朱茂才意圖姦淫 和誘配偶人脫離家庭處有期徒刑六月▲朱阿福等强盜殺人案 (主文)朱阿福結夥强盜處有期徒刑一年六月 ▲唐德生妨害家庭案(主文) 唐德生無罪附帶民訴原告之訴駁回 ▲馬式玉傷害案(主文)馬式玉傷害人之身體處罰金六十元 罰金如易服勞役以一元折算一日 馬式玉緩刑三年附帶民訴原告之訴駁回 ▲王義順竊盜案(主文)王義順竊取他人所有物處有期徒刑四月 ▲朱小弟等竊盜案(主文)朱小弟張九傑共同竊取他人所有物處有期徒刑一月 ▲蔣永順濫發支票案(主文) 蔣永順發支票時故意將金額超過其存數處罰金十元如易服勞役以二元折算一日 ▲姚唐氏等妨害家庭案(主文)姚唐氏單唐氏吳朱氏共同意圖營利而略誘未滿念歲之女子脫離家庭 各處有期徒刑一年六月 ▲處刑命令王守祥竊盜案(主文)王守祥竊盜處拘役四十日 ▲張小弟訴朱興山(即朱阿大)妨害自由案(主文)朱興山無罪反訴不受理 ▲胡阿利竊盜案(主文)胡阿利連續夜間侵入住宅 竊盜處有期徒刑六月 (念六日)▲趙光瑞訴陶有庭陶姚氏妨害名譽案(主文)陶有庭陶姚氏無罪 附帶民訴原告之訴駁回 ▲陸金生竊盜案(主文)陸金生竊盜累犯處有期徒刑四月 刀片一張沒收▲陳愛芝竊盜案(主文) 陳愛芝毀越牆垣竊盜未遂處有期徒刑三月 鐵撬二只沒收▲劉均讓侵占等罪案(主文) 劉均讓侵占業務上持有之物處有期徒刑八月▲鄭趙氏公共危險案(主文)鄭趙氏失火燒燬現供人使用之住宅處罰金念元 如易服勞役以一元折算一日裁判確定前羈押日數以一日抵罰金一元 ▲王和尚訴李鶴亭詐欺案(主文) 李鶴亭無罪附帶民訴原告之訴駁回 ▲范松年訴王成福妨害自由案(主文) 王成福無罪▲沈殿金等訴朱學成等傷害毀損案(主文) 朱學成季玉章無罪沈殿金自訴不受理 朱學成沈殿金附帶民訴駁回▲史福基訴樂斌毀損案(主文) 樂斌無罪附帶民訴駁回 ▲沈金寶僞造度量衡案(主文)沈金寶製造違背定程之度量衡處罰金三十元 若易服勞役以一元折算一日舊式小秤十二桿沒收 ▲陶徐氏妨害家庭案(主文)陶徐氏和誘未滿念歲之女子脫離家庭 處有期徒刑三月 ▲繆開 訴戴玉春 等 傷害及妨害自由案(主文)戴玉春傷害人之身體 處罰金六元 罰金如無力完納以一元折算一日易服勞役俞永生周道華韋品芬 韋生發李福倉無罪▲毛金林竊盜案(主文)毛金林共同於夜間侵入有人居住之船艙竊盜 處有期徒刑四月▲鄭財福竊盜案(主文) 邱財福意圖爲自己不法之所有竊取他人之動產 處拘役四十日邱財福應將脚踏車一輛返還朱瑞榮 如不能返還即賠償國幣十元 ▲李一鵬訴尤正泰妨害婚姻案(主文) 尤正泰無罪 ▲吳鈞妨害家庭案(主文) 吳鈞意圖姦淫和誘未滿二十歲之女子脫離家庭 處有期徒刑六月吳鈞應賠償吳仁德吳姚氏損失洋念六元 其餘附帶民訴駁回 ▲處刑命令邢保餘等竊盜案 (主文)邢保餘王小四子共同竊盜各處有期徒刑二月 ▲金得榮竊盜案(主文)金得榮於夜間侵入船艙竊盜 處有期徒刑三月▲張仁生竊盜案(主文) 張仁生意圖爲自己不法之所有竊取他之動產 處拘役念日▲徐志芳搶奪案(主文)徐志芳搶奪他人動產處有期徒刑三月

裁定

高二分院

▼刑事裁定 (念六日)▲許勝發因殺人聲請更定刑期一案(主文)許發勝即周宜應執行有期徒刑十二年

□地方法院

▼民事裁定 ▲裁定益元經租賬房與益和染記染號 因供證債務案(主文)原告之訴駁回訴訟經用由原告負担 ▲裁定吳純伯因與陳炳宏等欠租聲請發支付命令案(主文)聲請駁回聲請費用由聲請人負担 ▲裁定楊曹氏因與張多卿查封不動產聲請停止 執行案(主文)聲請駁回聲請費用 由聲請人負担

批示

▲民事批示 □第一特院 (念六日) ▲劉譬儒等爲訂立抵押據聲請備案由狀及附件 均悉仰將抵押地之方單呈案 以憑核辦此批▲鄭伊洪狀爲執管故父鄭左卿遺產請予 減多登報種類及期間由狀悉 准予改登新聞報少時事新報各十日其餘請解各節應勿庸議此批

□第二特院

▼民事批示 (念六日)▲顧亭芳爲與楊俊麟律師提存 租金聲請指定提存處所由狀悉仰將提存租金提存 本院可也此批▲周杏蓀與陳瑞甫票欵案請啓封銷案 由狀悉准予銷案仰候派員啓封此批 ▲英商愛爾德公司與茅士超欠租案催請執行並發回 證物由狀悉查本案債務人 業已提起上訴前經本院於二十四年十一月九日此批 並於同月十四日派員送達各在案所請 執行及發回證物一節仍應從緩議此批

▼刑事批示 (念六日)▲龐文熹請求判令撤銷付欵由狀悉查 所稱支票遺失請求撤銷付欵係屬民事範圍 仰即繕具民事狀逕向本院民庭依法訴請此批

□地方法院

▼民事批示 (念五日)▲成政有與吳松林聲明養父子留養 分居聲請備案由狀悉抄分居契約一紙暫存此批 ▲張小榮請求更正原裁定准予上訴 第三審法院由狀悉查核定訴訟標的之價額以起訴時之價 額爲準本件訟爭民田二千步又民平房三間 據該民民國念四年二月念五日之起訴狀載明價 又滿五百元原卷具在可以覆按豈容事 後翻異因上訴所受之利益不逾五百元 不得上訴第三審法院民事訴訟法四百六十三 條第一項定有明文並於送次裁定內詳予 說明在案該民一再瀆瀆殊屬不合所請着及准行此批

▲民事執行 (念六日)▲丁蓮表聲明送達住址由狀悉 本案假扣押已據債權人狀請撤銷在案除批准外仰即知照此批 ▲振昌衣莊狀請撤銷假扣押由狀悉 查本件係第一特區地方法院囑托本院 協助扣押仰逕向原院聲請辦理可也此批 周鄭耕狀請拘債務人拘行由狀悉 本案業於去年九月念八日簽發執票因通知該民未據來院 指拘執達員逐將投票繳銷茲復重申前 請姑予照准仰逕通知由狀悉當本院拍賣債務人 凌阿弟所有戶名凌心正田畝係由何蓮記繳價承買 何以該民狀請函土地局給證殊難索解 自未便遽准此批▲中央信託公司聲請由狀悉 候派員將查封物品估價給領並勒令 錢岳海等遷讓可也此批▲陸鴻泉聲請執行由狀悉 查葉明圖已限令本月底 交清章統興黃合記准予拘追此批▲李克記狀請執行由狀悉 仰於三月五日上午九時來院 傳同保人訊追此批▲鄭洪壽狀請領欵由狀悉 仰於三月六日上午九時來院聽訊此批 ▲王子卿狀請鑑價拍賣由狀悉已飭唯一拍賣行鑑價 俟其改過院即予依法拍賣此批▲正大銀行狀請停止執行並將查封啓封發還由狀悉 所請照准此批錢銀培狀請執行由狀悉 業經上訴判決尚未確定所請執行暫從緩議此批 ▲葉阿炳狀請執行由狀悉本案卷宗尚未發還已否決定無從稽查所請執行暫從緩議此批 ▲鄭叔平狀請拍賣由狀悉已飭大華拍賣行鑑價候具收過院 即予依法拍賣此批 ▲曹增永狀請拘債務人執行由狀悉所請照准 仰候通知來院指物此批▲胡瑞庭狀請銷案 及領證由狀悉所請照准繳案證物仰於三月二日 下午一時携原發收據來院具領可也此批 ▲萬友源狀請繼續執行由狀悉准即傳案執行此批 ▲鍾桂生與張秋生抵欵聲請執行由狀悉 查本件被聲請人等業已提起上訴 所請强制執行一節應從緩議此批▲楊永勳請求限令原告 查賬由狀悉業已限令原告查賬確定數目後 再行報告核辦此批▲李鍾潤聲請執行由狀悉 本案已定期本月念八日傳保追交 仰遵時來院候訊此批▲姚濟人請求解除委任代理 標傳追餘欠由狀悉准予解除委任代理並傳追餘欠可也 此批▲周裕山請求批示 債權人姓名等由狀悉仰於本月念八日下午二時 來院候訊此批▲濟華堂藥房與李志剛等欠欵聲請 執行由狀悉查本件被聲請人等 業經提起上訴所請執行一節應暫從緩議此批 ▲鴻泰錩號與徐雲孫欠欵聲請執行由狀悉 查本件被聲請人徐雲孫業經提起上訴 所請執行一節應暫從緩議此批 ▲王繼純狀請執行及發還保證金由狀悉 本案卷未發還所請暫從緩議此批▲陳學濂狀請執行由狀悉 本案債務人業已提起上訴所請執行暫從緩議此批 ▲張懷德狀請併案執行由狀悉 准即併案執行此批▲黃明澄狀請傳保執行由狀悉 准即傳案執行此批▲錢松濤狀請執行 由狀悉應即傳案執行此批▲高順標聲請執行遷讓 由狀悉候派員執行批批▲趙廣祿請求執行由狀悉 候傳案訊明候辦此批 ▲恆康米號請求執行由狀悉再傳追此批 ▲鍾揚請求執行由狀悉候再分別傳追此批▲蔡發記經租賬房 聲請執行由狀悉候傳追此批 ▲陳文桂狀請查封由狀悉准予派員執行此批 ▲亞東銀行狀請銷案由狀悉准予銷案此批

公示送達

▼民事案件 □第一特院 ▲漢成祥行等與兄弟工藝社等 因貨欵一案被告兄弟工藝社孫菊泉祝澄暢 應爲送達之處所不明文件無從送達▲趙楊氏與趙瑞生因 生活費一案被告趙瑞生 應爲送達之處所不明文件無從送達▲拜克生與張瑞生 等因借欵一案被告張瑞生等應爲送達之處所不明文件無從送達 ▲豐裕號與永興錢莊等 因存欵一案被告郁震東郭東雨陳仲 箎應爲送達之處所不明文件無從送達 沈泰來經租賬房與程志江等因欠租一案被告袁維瀚 應爲送達之處所不明文件無從送達 ▲聯合印刷公司與現代書局等因印刷費一案被告現代 書局法定代理人劉漫孤胡光稱汪長濟 應爲送達之處所不明文件無從送達 ▲戈捕生與劉有洲張榮根因借欵一案被告劉有洲張榮根 應爲送達之處所不明文件無從送達 ▲交通銀行與大成地產公司等欠欵一案 前因被告邢裕記星吾廬應爲送達之處所不明文件無從送達

▼刑事案件 ▲柴品記鴉片一案茲因被告柴品記 住址不明該被告應收之文件無從送達 ▲老閘捕房訴金海春等鴉片一案茲因被告王如臣吳啓成 住址不明該被告應收之文件無從送達 ▲老閘捕房訴沈祥弟等鴉片一案茲因被告沈金囡 住址不明該被告應收之文件無從送達

▼定期開審 ▲光明水電行與黃志祥因詐欺民訴一案 本院於二月念九日下午四時開審 ▲大安橡膠廠與盧子純因貨欵一案本院於三月念六日上午九時開審

蛋黃素麥精魚肝油

力是母

此最新合成美味補劑，功能催進發育，安補神經，增加抵抗，預防感染，凡孕婦，乳母，長成小兒，發育男女，均極適宜，而于肺癆貧血，腦力減退，精神萎頓之人，尤當常服！用以戒烟，更為穩妥。

上海太和大藥房發行

各大藥房均有出售

每瓶一元

粵港滬 天壹堂

老婦調經丸

詳細仿單 承索即寄

每瓶一元 各埠藥房均有經售 上海支行 東新橋北海路一二二號 電話九一九四七

牙癰告痊面腫消散

於服用紐祿豐不久之後

牙癰患者面部浮腫姿態全失見者鮮不失笑然而牙癰非可取笑因其痛苦殊甚也根治之道固有賴乎牙醫若欲止痛則一兩片紐祿豐即可奏效於數分鐘之內如遇症候輕微且可速消其腫河南滑縣白王君道口呂家莊天中合號王萬清君卽其顯著之一例也來書『余前患牙癰又兼鄰牙疼痛面部浮腫服紐祿豐後旋卽痛止腫消誠良藥也』紐祿豐統治頭痛神經痛月經痛以及割破灼傷燙傷等因傷之疼痛對於傷風發熱亦奏效靈速 各藥房皆有出售每瓶大洋二角或向上海江西路四五一號韋廉士醫生藥局購備一次購五瓶者大洋一元郵力不取不滿五瓶者每瓶二角郵力另加

法學周刊
法律學社編
第七十四期
念五年二月廿七日（每星期四出版）

目次

律師承辦事件選擇自由說　鄭家祚
繼承法要論　何世發
法律哲學概論　鄭家祚

律師承辦事件選擇自由說

鄭家祚

民事訴訟之代理人，雖於法律上，不以律師爲限；然對於「非律師而爲訴訟代理人者，法院得以裁定禁止之」（民訴法第六八條）以刑事訴訟，則於法律上，明定：「辯護人應選任律師充之」（刑訴法第二九條前段）●至於非律師而選任爲辯護人者，須經審判長之許可（刑訴法同條後段）●蓋律師對於法律，較普通人爲熟悉，對於訴訟之進行，得有適法之措置●故國家立法，特賦與以執行律務之權也●顧律師既於法律上，占有重要之地位，則其執行律務，不能輕率將事，一方面，應顧全當事人之利益，爲善良之注意，他方面，應尊重法律之正義，作誠摯之評導●是以律師承辦案件，有選擇之自由；除對於法院所命之職務，不得無故推辭外，對於當事人所委託之事件，如顧無正當理由者，得拒絕之；縱經接受委託，亦得於訴訟繫屬中，解除訴訟委任●

民事案件，「訴訟代理人，應於最初爲訴訟行爲時，提出委任書；但由當事人以言詞委任，經法院書記官記明筆錄者，不在此限」（民訴法第六九條）●刑事案件，「辯護人之選任，應提出委任狀於法院」（刑訴法第三十條），而不得以言詞爲之●又刑事自訴，其委任律師代理者，自亦應提出委任狀也●

選任律師受當事人委任爲代理人，或爲辯護人，出庭代理訴訟，或出庭代爲辯護，除民事案件，得以言詞委任，及刑事案件，法院指定辯護外，須提出委任書狀於法院，方符法定之手續●委任書狀既經提出，則於案件未結以前，如欲解除委任，無論出於律師方面之辭任，或出於當事人方面之撤任，依民訴法第七四條第一項及第二項規定：「非通知他造，不生效力」；且此項通知，「應以書狀提出於法院，由法院送達於他造」●惟訴訟代理人（或律師）之辭任，「自爲解除委任之意思表示之日起，十五日內，仍應爲防衛本人權利所必要之行爲」（民訴法第七四條第三項）●然此就民事訴訟而言●至於刑事訴訟，辯護人或代理人之辭任，則於解任後，法律並未明定有何責任也●

律師對於委任人，因委任關係，負有法律上之責任，「須以善良管理之注意，處理委託事務」（修正律師章程第二十條前半段），然其在法律上之地位，「應以誠篤及信實，行其職務」，對於法院及委託人，均不得有欺罔之行爲（律章第十八條）；則對於當事人所委託之事件，應秉持正義，善爲指導，固不能解意從事，致負委任；亦不能相率爲僞，有背法律●假使當事人不受指導，一意孤行，則律師所處之地位，感受困難，應於倘未提出委任書狀以前，通知委託人，拒絕承辦，庶幾於法於情，兩得其全也●

繼承法要論（七續）

何世發

第五節　繼承權之消滅及回復

所謂繼承權之消滅，乃指繼承權被人侵害，而罹於時效消滅而言●人有應得之繼承權，如其未及先知，以致被他人侵害，固不可不許其回復之權利，但如漫無限制，亦未免徒啓紛爭●故我繼承法第一千一百四十六條第一項規定：「繼承權被侵害者，被害人或其法定代理人得請求回復之●」第二項又有限制時效之規定：「前項回復請求權，自知悉被侵害之時起，二年間不行使而消滅，自繼承開始時起逾十年者亦同●」此爲繼承人既知繼承之事，自無久置不問之理；故期限無須過長，而對於不知者，定限稍寬，亦表示保護正當權利之週到●如被害人爲未成年，或爲禁治產者，不能自行請求恢復，由其法定代理人代爲請求，自無不可●蓋法定代理人，乃法律上代理本人以保護其利益者●故使法定代理人不得代爲請求回復也●

第二章　遺產之繼承

第一節　遺產繼承之效力

第一款　繼承開始

遺產繼承之效力中最重要之問題，當推繼承開始矣●繼承究以何時爲開始，法有明文規定●我國繼承法第一千一百四十七條規定：「繼承因被繼承人死亡而開始」●在古代法制，自然人之消滅，本不以死亡爲唯一之原因●如羅馬法上有人格大減等制，卽爲奴隸，而喪失其權利能力，與死亡無異●法國民法，亦設有準死制，將未死者有時認爲巳死者，或因其被處刑罰，或因其委身宗教，而剝奪其權利能力也●日本民法，除遺產繼承以死亡爲唯一之原因外，家督繼承之開始●有死亡，隱居，國籍喪失，婚姻或養子之關係消滅，以及女戶主之入夫婚姻等原因●我國民法總則編規定：「人之權利能力，始於出生，終於死亡，」而無日本之家督繼承制度●故繼承開始●祇以被繼承人之死亡爲限●關於繼承開始之費用，應由何人負担，亦爲一大問題●所謂繼承財產之費用，如遺產管理，分割及執行遺囑等費●實爲完畢被繼承人之後事，殊無繼承人自行負担之理由●故我國繼承法第一千一百五十條規定：「關於遺產管理分割，及執行遺囑之費用，由遺產中支付之」●但因繼承人之過失，濫行支出，如法律仍認爲自繼承財產負担，於其他利害關係人未免不利，應使該繼承人自任其責●故本法同條但書又有：「因繼承人之過失而支付者，不在此限」之規定●

第二款　包括繼承

繼承爲包括權利義務之移轉，前巳言之●包括繼承之效力如何？繼承既以被繼承人之死亡而開始，則繼承開始之時，亦爲繼承人承繼被繼承人權利義務之時，不必多贅●蓋因繼承既經開始，被繼承人之權利義務，如必須經一定時日，方可由繼承人繼承，其間權利義務，亦無所歸屬，一切法律關係，勢必懸慮，非所以維持秩序之道也●故本法第一千一百四十八條有「繼承人自繼承開始時，除本法另有規定外，承受被繼承人財產上之一切權利義務」之規定●但繼承雖以財產爲限，如其與財產有關係之權利義務而專屬於被繼承人一身者，一概不得移轉也●如被繼承人有爲一身而使役於人之權利，或被使役於人之義務，又如被繼承人有自他人受扶養之權利，或扶養他人之義務，以及定期給付之贈與或受贈之權利或贈與之義務，均爲被繼承人一身之權利義務●因被繼承人死亡而消滅，不在繼承之內；但對於被繼承人生前繼續扶養之人，由親屬會議酌給遺產而已●此爲繼承法第一千一百四十八條但書之規定●

舊繼承法草案規定繼承分爲平等者，彼此不負連帶之責任●繼承分爲異等者，各人不認分外之負担，繼承人對於被繼承人之債務，不負連帶責任也●故本法爲保護債權人起見，在第一千一百五十三條明定繼承人對於被繼承之債務，負連帶責任，但繼承人相互間對於被繼承人之債務，除另有約定外，仍按其應繼分比例負担耳●例如：被繼承人甲死亡，有乙，丙，丁三子，遺產中負債六千元，按照法定應繼分，本應各負債二千元，但對於債權關係，每人並不以清償其負担之款而卸責，如有三人不能分償，債主亦得獨向一人追還全額，此爲負連帶責任●但乙丙丁三人相互間，如無其他特約，則可各負二千元之責任矣●

第三款　遺產共有

共有，乃指一所有權而屬於數人之狀態●繼承人有數人時，各繼承人按其應繼分有公同共有權●各國立法例，大抵相同●公同共有之關係，按照物權法之規定，自不待言●但分割遺產之後●共有關係巳經消滅●無所謂公同共有●故本法第一千一百五十一條規定：「繼承有數人時，在分割遺產前，各繼承人對於遺產全部爲公同共有●」又因公同共有之遺產●不可無人管理；故本法第一千一百五十二條又有由繼承人中互推一人管理之規定●（未完）

法律哲學概論（一續）

（譯自日本大思想百科全集）　鄭家祚譯

拉德布魯夫派之見解，與新康德派之哲學，同受德國西南學派之影響而產生●其後，更因立場各異，而有種種不同之學說；就大體言，皆於法律哲學，代表現代重要思想傾向之一；而其思想之淵源，背出於康德●

「一法律者何」？康德有如次之論述：「若法律學者，陷於循環論，或還元於某一國法律，於某一時代，有何要求之意義，而無結論，則對於何謂法律之一問題，恐將不能置答，正猶論理學者對於何謂眞理之問題，難以解答也●且法律上所規定者何？換言之，一定土地，一定時代所制定之法律，其將有何規定？或巳有何規定？法律學者，恐亦不能置答●然此制定法所要求者，果屬正當乎？對於正當及不正常之認識，一般標準果如何乎？法律學者，若不捨棄經驗論的原理（卽對於制定法，認爲判斷正當與不正當之標準，以得指導原理者），於純粹理性之中，求判斷之根元，以確立可能的實證立法之基礎，則一時亦難獲得之●純經驗的法律學，未嘗不美，所可悲者，則其爲缺乏腦髓之頭殼耳」●蓋康德主張：於所謂正當的法律，或當然的法律以外，更於法律之認識方法，深加論究，應依理想的方法，勿依經驗的方法；憑理性之光明，照出法律●理性之法律，遂爲自然法學派極力主張之方法●

對於法律之認識，不依經驗的方法，而求之於純粹理性；此爲觀念的自然法學派之思想●其後，有歷史法學派出，則對之作銳利之批判●薩焚宜（Savigny）爲歷史法學派之創導[illegible]

關於文學的一個問題

胡懷琛

▼文學是超空間的，超空間故沒有國界●
▼文學也是超時間的，超時間故沒有新舊●
▼超空間的話，是人人所同認的；
▼超時間的話，却有許許多多的人不承認●
▼這話究竟對不對呢？我願提出來討論●至於各國所有的字不同，因而使文學發生國界，這是另一問題，不在我這裏所說的範圍以內●我須得聲明●

讀了「故事新編」

徐爾音

「從古代和現代都採取題材，來做短篇小說」，這風氣在幾個老作家當中，很盛行了起來；不久以前，蟄居在遙遠的島上的郭沫若，一連在質文月刊上發表了孔夫子吃飯，孟夫子出妻，和秦始皇之死；現在，我們又有了一本魯迅先生的故事新編●

故事新編出版的時候，我還放寒假，在鄉下，一出來就去買，買來的巳經是再版本了●用不多的時光，我就把這里面的八篇歷史小說讀完了●

這八篇，除了第一篇「補天」，就是「不周山」，在魯迅先生最早的小說集子裏我們巳經見過之外；其他大半是新的，至少是我們大都不曾見過的；只有「出關」一篇，同時刊在「海燕」第一期裏●

[illegible]「老」也是作者的壞處；其實，魯迅先生不曾老，你看他說：「並不算老，若以老人自居，是思想的墮落●」

在「理水」里，和鳥頭先生爭論，鳥頭先生要和他打官司的「鄉下人」是作者●而「每天孳孳」的大禹也有幾分是作者●這里，魯迅先生刻畫出這一時代的許多形象：如主張「闊人的子孫都是闊人，壞人的子孫都是壞人」的拿拄杖的學者，說禹是一條蟲的考據家鳥頭先生，神農本草的學者，研究靈學家，八家騷子的伏羲朝小品文學家，這批學者的先生，聰明的讀者會立刻想到誰就是指的誰吧？除了這一種諷畫，「理水」又比各篇更多着有意義的諷刺●

在「采薇」里，代表作者自己的自然的夷齊兄弟，這里有個爲藝術而藝術的「小丙君」，他到夷齊死了不肯答應替他們寫幾個刻在石碑上的字，他批評夷齊兄弟的詩說：「沒有花，只有刺，尙且不可；何況只有罵！…」而他的丫頭阿金姐呢，又造出謠言來說夷齊的死，死於吃鹿肉，是該死；鹿肉是什麼，大家想一想吧！

在「出關」里，自然老子是作者的自況，關於這個巳經有人說過了●好像（在每周文學里）

末了就說在「非攻」里，墨子的精神，遭遇和一切，誰也不能否認會被深深地感動吧！他在宋國大街上前行，除着見了貧窮而外，也沒有什麼異樣●後來，他把楚說服了，從新囘到宋國時，被檢查着，被募去了破包袱，被雨淋着，宋國人就像不知道他是誰●

總之，在故事新編讀完之後，我們是更認識也更同情一位先驅者的作爲和命運了●

多捐一元
多救一命

替易實甫改詩

▲又是吃力不討好

豐和尚

[illegible]

今不嫌煩瑣，再引一下題目大概是「觀操」一詩云：

萬耳如一耳，萬目如一目●萬手如一手，萬足如一足●巳得十八九，不缺四五六●我有至心，更願諸君讀萬心如一心，萬腹如一腹●

我想原詩也有累贅之處，不如刪去若干字，改爲下式，比較的更簡：

萬耳如一耳，萬目如一目，萬手如一手，萬足如一足，萬心如一心，萬腹如一腹●

[illegible]改，仍不外「超脫」而已●因此覺得「超脫」二字，便成了寫詩的方法之一種●（當然還有他種●）我便把這二字鄭重的提出來，貢獻給作詩的同志罷！贊以詩曰：

千修百鍊金丹訣，廉價將他賣給人；倘使世人眞不識，任他拿去餵雞豚！

上海縣的老子和孫子

（火山）

談上海掌故者，說上海縣有老子●他又有三個兒子，一個孫子●這話怎樣講呢？原來是如此：上海縣境，原爲華亭縣的一部份，稱爲上海鎮●元至元二十七年始脫離華亭獨立爲縣●

明嘉靖二十一年又分上海縣的一部，爲青浦縣●清雍正二年，又分上海一部份爲南匯縣●嘉慶十五年又分上海一部份爲川沙縣，（原名川沙廳●）而青浦縣中又有福泉縣●係清雍正二年分青浦縣境而置●縣署在青浦城南門內二陸祠西●旋又於乾隆八年裁撤，仍歸入青浦縣●福泉縣的壽命，首尾只有十五年●

如此說來：華亭縣是上海縣的老子；上海縣的兒子有三個：卽青浦，南匯，川沙；而福泉是青浦的兒子，亦卽上海縣的孫子●可惜他才長到十五歲便死了●所以今人知道這位少爺的人很少，很少●

於越與干越

黃九

「越」在春秋和竹書紀年都稱「於越」；而在周秦諸子書中，則稱「干越」；後人以爲干是「于的無尾」字，干越就是于越，也就是於越●

但，依我說起來，完全兩截●荀子：「干越夷貉之子，生而同聲，長而異俗●」管子：「昔者吳干戰，國子擒其齒，爲干國多●」尹知章注：「干，江邊也」，捏造可笑！試問：吳與江邊戰爭，爲江邊國多，倘復成何語言！

那麼，越何以稱「干」？我以爲：在吳越對峙時代，越稱於越，吳號勾吳●勾，不是發聲之辭；於，也不是發聲之辭●至句踐治吳以後，而越乃稱干越●

句踐於周元王元年滅吳，踰三年，徙都「瑯琊」●瑯琊二字，急讀之則爲「干」●踰四年，句踐卒●號爲「菼執」●菼執二字，急讀之亦爲「干」●嗣後繼體諸君，「朱勾，手錯枝，无彊，无疆，」都有干義●大約「干」是越的「圖騰」●越兵橫行江淮，全賴水軍戰士，干就是「長盾」，後世水軍，都是「一手執刀，一手執盾的」●三國時代，孫權發濡須塢，水軍將領曰：「上岸殺賊，洗足下船，何用塢爲？」就是，「持盾嶄擋，一躍而登」意思●

我，當初以爲句踐雄覇百越，是從東越甌越閩越沿至南越；現在，才知他從瑯琊原故，乃環渤海黃海直下東海南海●吳越春秋記：「越王无疆時，徙衆散盡，從瑯琊徙都於吳●」蓋句踐至无疆，已四五傳，所謂「君子三千，大舟百艘，」都成强弩之末●但「干越」威名，倘膾炙人口●而无疆復黷武窮兵，致爲楚殺●然宗族散居甌閩各地，自君其國，至西漢猶存●

至於「於越」的「於」，不是發聲之辭，也是有說●古文無「烏」字，祗有「於」字，所以說文將烏字附於「焉」字下●烏是「踐止不行」，於是「飛行成陣」●秦始皇統一六國，立會稽郡烏傷縣，恐怕就有這點含義，未必專爲顏烏而設●不，也是雙關的約名●

郵票與印花稅票

豐和尚

我們的大師巳經把告示貼出來了，他的告示道：「照得中華民國……仰各一體休戰……」云云●他既命令我們休戰，我們安敢不休●如敢不休，便是違命，便是造反●秀才造反，三年不成；和尚造反，更無此理●此反之所以不能造，而亦不需要造也●

然敝和尚覺得我們根本就沒有「開戰」，自然無所謂「休戰」●我們只是在前台演戲而已，況且後台老板不是別人，而就是出告示的老爺呵！我們是被「禮聘」的藝員或客串●老板却叫我們中途停演，豈不是矛盾●所以敝和尚還願再演下去●這一齣的題目，不是甚麼可厭邏輯與因明，乃是「郵票與印花稅票」也●閒話休絮，言歸正傳●

敝和尚已經查明：郵票上印的字是「中華民國郵政」●一點也不錯，中華民國是專名，是不能省去中華二字的●這就是曼翁所謂照理論應如此也●

然敝和尚又查一查：印花稅票上印的字，却是「國民政府印花稅票」●「國民」却不是專名●倘照曼翁的說法，至少也要作「中華民國國民政府印花稅票」才對●然而事實却是如此●印花稅票是一國正式文件，同敝和尚投稿時[illegible]不可同日而語●他如此稱謂，這就是敝和尚所謂「有時可以用簡稱也」●郵票[illegible]，一個如彼，一個如此●其中也有道理：就是中華民國的郵票，可以通行到英法日各國；而國民政府的印花稅票，只在中華民國以內才適用●這仍是敝和尚前次所謂「對外」與「對內」的不同也●

總之：曼翁與敝和尚的話，都沒有錯●不過立場不同而已●這一齣戲，和平閉幕，收場是團圓，不是悲劇●我想：再好也沒有了●恐口無憑，並附去郵票與印花稅票各一個爲證●

洪喬曰：[illegible]

新型的電影史
蘇俄藝術電影十五年（二）

▼……也溢衣託夫作　麒麟譯

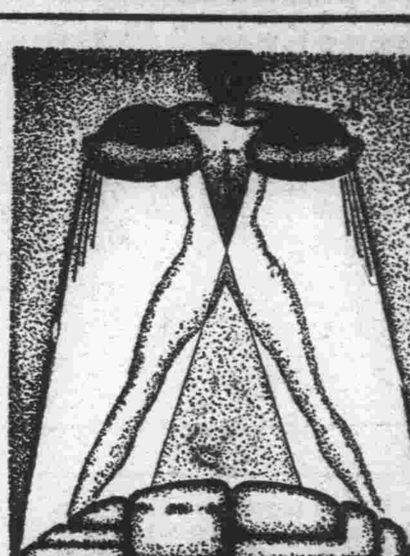

但在這初期的記錄片的不完全的形式之中•巳經欲灌注那爲這形式所到底不能容得下的社會的內容，故終於發生破綻，瓦解而讓位於眞正的革命的新形式了•要理解記錄的材料何以招來了形式的革命化，必須注意到一件極重大的事情，卽，一九一八年——一九二〇年代的記錄影片，和今日的定期的新聞片不同，是依主題來編製的•這就是說，每一部記錄片，都各處理着一定的問題乃至事件，例如，處理着所謂「科洛尼西塔脫的叛亂」或「烏拉尼蓋爾的戰線」的事件•（影片也是題作這樣的名稱的）還有也須加以理解的，是記錄的影片與藝術的煽動影片之間的密切的連繫，後者如所周知，是由記錄的材料的來編製的•

雖然，這兩個契機的意義不管如何重要，它決不是創造新藝術的決定的重要因素•新的藝術是由新的內容成長起來的•一九二〇年七月，卡麥拉給帶到第十一次黨大會席上攝取烏里基宮殿的列甯的風貌，又威•替賽在冬宮廣場攝取那齊集聆聽列甯演說的民衆，當這時候，蘇聯電影是巳經贏得原則的勝利，不下於其後的「戰艦波坦姆金」與「母親」所獲得的•

但在當時，誰也沒有理會到那些勝利，到今日巳經完全把那些事情忘却•所以在今日，除了孜孜努力於理解蘇聯電影確立的初期時代的意義的歷史家之外，沒有對之給以適當的評價的•

雖這麼說，記錄片，不能算是十月革命初頭的唯一的產物•和一切蘇聯藝術一起於同軌道上發展，並吸取着同樣的政治及思想的養料的電影，創出了與戰時的一切藝術——當時的文學戲劇繪畫等相共通的另一種類的作品•這共通於一切藝術的十月時代初期的種類，便是阿傑苦卡•（煽動的小品——日譯者）而電影•在創造此種作品之點是絕未落於他人之後的•

內戰時代製有五十部以上的煽動片，有莫斯科，彼得格勒，烏克蘭等參加着參與那些影片的生產•煽動片的主題，採用着一九一八——一九二一年代之最發人視聽的政治與經濟的問題•佔着第一位的，是與反革命鬥爭的（「紅卡西盎」，「光榮在強者之手」，「擁護赤旗」（與猶迭尼契門爭的），「齊在戒備」（與披里斯特司門爭），「紳士披里斯特司基」（與但尼金門爭的），「在劊子手但尼金治下」（與波蘭門爭的），「工農波蘭萬歲」）等等•其次所處理的，是國內的逃避問題（「逃亡者」「逃亡者米契卡」），爲經濟復與的門爭（「修復車頭」和「耕田」），說明蘇聯政府之在都會與農村的課題（「你從前是誰」，「打開眼睛」，「父與子」，「神甫潘克萊脫」等等•）

今日一說到煽動這話，便帶着那作品在藝術上多少是低級的意思，「煽動」這用語，與所謂淺薄，草率，公式化的意味連結着，在罵倒藝術家的時候常用這話，用這話來作棒喝•所以人們盡力將這話敬而遠之•雖然，內戰時代所製的煽動片，與其後所製的，是完全不同的•這是過度期的爲藝術之萌芽的準備而產生的形態•誠然，從技術之點說，煽動電影是貧弱的作品•但，如L氏也曾在與盧那却爾斯基的談話之中指出着的，評價年青的革命的藝術的時候，單以美學的判斷來評價是不可以的•

但煽動電影，突破美學的限界，更進而突破着革命以前爲一般所承認的藝術的規範•在那裏面，跳躍着新時代的脈膊•那些電影，是以從未見開過的話語與形式來行動了的•它們，實是社會的感情的藝術的先驅者•是蘇聯民衆的共同精神的先驅者，是在與波爾藝術文化門爭的漩渦中，更重要的是在與波爾本身門爭漩渦中產生了的藝術的先驅者•

這樣的歷史的時代（法國大革命，巴黎公社，一九〇五年等•）的革命藝術，常表示着極複雜的現象，卽，流派的及門閥的那獨自的辯證的外觀•而新的，常突破舊的傾向之盾而伸出•又當舊的與新的作門爭的場合•動員所有的藝術的手段來企圖不使新的佔據意識的優位，也是往往有的事•

國泰映：

「炮聲艦影」（洛明）

原名：Annapolis Farwell
導演：Alexander Hall
主演：Guy Standing
出品：派拉蒙公司

在目前這軍備競爭｜尤其在海軍上｜白熱化的現階段，各帝國主義不特在物質上努力佔優勢，就是精神上的準備也是他們所必需的，換句話說就是他們也迫切地需要海上的替死鬼｜他們的戰鬥員•特別是在目前這「反戰」和「反侵略」的思想普遍深入到各帝國主義的腹心中時，他們當然更企圖從這精神方面來作準備了•

「炮聲艦影」，無疑就是應統治階級的這一需要而產生的•這一片的無恥的製作者，他使那出身高貴的貝斯，忠心於海軍學習；使那出身微賤的克烈，初無意海軍，而終成爲海軍的熱中者•作者還怕他的說教還不足動人｜也可說還不夠無恥｜後來又使一個舊艦的艦長費斯赫，因不甘他的舊艦之作爲演習中的犧牲品，奮而跑上舊艦去與之同歸於毀滅•這樣一種卑鄙無恥而庸俗的說教，決定了「炮聲艦影」這一片的毫無價值•

銀•色•風•景•線

▶……極富東方銀藝色彩之「天倫」，不日在歐公演，此片已引起我旅歐華僑及彼邦人士之極大注意

▶……黎莉莉近對刺繡頗感興趣，汪子美君在聯畫發表之「到自然去」之漫畫一幅，已被莉莉繡成一極精美之几墊•

▶……鄭君里去歲喪父，其妹不幸又於日前病逝於閩行•鄭母因愛女深切，痛哭而致咯血•此時之君里，正人生悲劇之角色也•

▶……金燄之犬已開始於「浪淘沙」中上鏡頭，該犬受有長期訓練，故指導做戲極易就範•章志直因讚此犬爲楊戩之神犬，可以捉猴•若韓蘭根聞之，當賜以白眼也•

▶……收音股副股長傅轍秋，對各種音響之配製極善設計，且長口技，如學雞鳴，犬吠，貓叫，馬嘶之聲，無不逼肖•近於「慈母曲」中特別獻技，同人皆稱其爲「禽獸語言專家」•

去年世界電影科學研究院

獲獎名單預測（影呆）

一年一度的世界電影藝術科學研究院的褒獎，不久又要發表名單了•在好萊塢名單未發表之前，照例又有人要預測，在過去一年之中，那一部影片，那幾個演員，可以入選而獲獎？在他們以爲「叛艦喋血記」是一部很好的影片，而或許會入選；同樣，西席地密爾的「十字軍英雄記」，也是一部有望的影片；乃至於本月初在大光明公映的「戰地英魂」，也被認爲一部有獲獎希望的影片•

事實上，電影藝術科學研究院的獎章，給予一年來認爲成績最佳的演員，——包括男和女——導演人，劇作者，攝影師，作曲家，和其他各種有關電影的技術人員•事前更組織委員會，担任評選的工作，而大致於二月底或三月初發表名單，於是金質的獎章，便授予了獲獎的人們•在美國的電影圈裏，任何人認爲獲得獎章，是無上的榮譽

上面所說，僅僅是影片部分•至於演員呢，「淚灑相思地」這部片之中，曼兒奧蓓朗和弗特立馬區都有驚人演技，尤其是前者；麥克勞倫在「革命叛徒」一片中的演技，也有入選希望；不過此外還有甚多演員，都有特出的演技，彼此之中，相差極微，而難分名次的前後的•

在好萊塢，有人說「仲夏夜之夢」可以獲得製片者的獎章，但事實上恐未必入選，而比較倒是這部影片的攝影師霍爾摩 Hal Mohr，因爲有特殊的成功，也許有獲獎的可能•很多人相信赫絲玲赫本，爲了主演「月移花影動」而可以獲獎；至於瓊克勞馥，在「春風雨露」和「東風海棠」兩片中，都有相當的成功；而安哈婷在「夢殘魂斷」中也有滿意的演出•她們三人之中，安哈婷和瓊克勞馥，以前都有獲過一次獎•但赫本小姐曾經獲到過一九三三年的獎章的，却爾斯勞登在「叛艦喋血記」和「孤星淚」一兩片中以表演的出人，也有獲獎的可能；他前年也曾獲過獎章，目前大家都以爲他在男星之中，最有入選希望的一人，不過男星的裏面逐鹿者也不止一人，就是麥克勞倫巳很有獲獎之望，但勞登，乃至弗特立馬區在「淚灑相思地」一片中的成績，都是他的勁敵，馬區也曾獲得過研究院的褒獎•此外愛德華亞諾爾以主[illegible]

埃第康泰的反叛（未名）

看過埃第康泰的「恭喜發財」後，總會有這樣的感覺：「像這樣討人歡喜的人還少見吧？」是的，埃第是一個非常可愛的人物，他要玩各種各樣的把戲看，是引得你發笑，他是一個十足的小丑，每年他要製作一張滑稽片，使天下的人皆大歡喜•但埃第只是一個舞台上的小丑，他的人生是嚴肅的•他做滑稽戲爲了報酬，爲了要生活，他使人家發笑；雖然他得到金錢以爲報酬，這是沒有什麼可恥的；因爲他是一個小丑，爲了生活而工作的小丑•

他巳經有世界名聲了，他可以得到錢，而且是大量的錢！爲了他個人着想，似乎可以滿足了，當然他可以得到像那麼高的地位的人，能有幾個呢？而且他還用得着抱怨麼？而且•世界上儘有許多要爬不上去的沒有出息的東西，但他們只要得到一根點兒甜頭，就要拼命誇耀了•

但，他仍然爲好萊塢的不安與恐慌感動了•他看見許多未成名之前的自己被生活壓碎了他不得不出來力爭，於是他成爲好萊塢從業員組織的領袖｜總書•他自願地給人家開心，但他必須報酬•這個思想並不算得激烈，因爲人們是肯做奴才的，只要主人能夠維持他們的生活•但現在主人連奴才的生活都維持不了，自己的生活還可維持，但他的努力也並非完全爲人，因爲他知道，今天這個制度可以犧牲幾千幾萬人的生活，明天他自己的生活也會被犧牲的•他參加幾千幾萬人的求生存的事業，也就是爲了他自己，加萬千人有生活便是他自己也有生活•我們在這裏不能不佩服人家的精神，我不知道埃第的思想如何，他沒有標榜「前進」，但只憑着他應該「勞而有獲」的一點，他是能前進的！

妻之所需

爲自身服飾關係添製新裝當然是妻之所需此外也許還要些飾物爲其夫者縱然予取予求但苟不知何時應給她一劑清導丸此種丈夫仍不得謂爲眞能了解其妻者也妻如精神頽喪性情暴燥或患作嘔頭痛膽汁不調消化失序舌苔厚膩口味苦澀須知此時也正其需要潤腸聖品韋廉士紅色清導丸之時也

清導丸性和效大功能清食道積滯振肝臟機能使內腑調整不論男女服之一劑之後往往卽覺精神較佳身體較爽矣凡由腸胃擁塞而起之各症此丸均爲速效對症之良藥是故君宜常置清導丸於家中以備不時之需也

清導丸各藥房皆有出售或逕向上海江西路四五一號韋廉士醫生藥局講買每瓶大洋七角六瓶三元五角郵力免收

韋廉士紅色清導丸　TRADE MARK　PINKETTES

招商局船期廣告

船期問訊處上海外灘九號招商局

商總局電話一〇一九七

江順快輪　准於二月廿七日星期四晚開往漢口沿途各埠均靠　本輪電話八二一六〇
江新快輪　准於三月一日星期日晚開往漢口沿途各埠均靠
新江天快輪　准於二月念七日星期四下午五時開往甯波　本輪電話八三二六五
海宴快輪　准於三月三日星期二晚開往溫州
海元快輪　准於二月念八日星期五下午三時開往汕頭香港廣州
海亨快輪　准於三月一日星期日下午四時開往汕頭香港廣州
海瑞快輪　准於二月念八日星期五下午三時開往海州連雲港
新銘快輪　准於二月念九日星期六下午三時開往福州
安興快輪　准於二月念九日星期六下午二時開往青島烟台

南京	緣定三生
大上海	眞假夫妻
國泰	炮聲艦影
融光	土宮秘密
巴黎	一夜溫存
麗都	海軍陰謀
中央	刼後桃花
光華	夜來香
新中央	峨嵋山下　歸夢
明星	古屋奇案
恩派亞	白玉霜　蹦蹦戲
東海	紅馬俠
卡德	申曲大會串
榮金	凱歌
萬國	梨花夫人
蓮萊	愛斯基摩
浙江	木蘭征西
共和	米老鼠大會
西海	海葬
華德	天倫
九星	魔窟情絲
東南	刼後桃花
金城	寒江落雁
山西	氣壯山河
威利	古屋奇案
百老匯	歌舞昇平
世界	大家庭

回力球　中央運動場
每晚八時起賽
星期日午后加日場
霞飛路亞爾培路口

(一)卡禮加　(二)依甲蘇　(三)沙特浪谷　(四)杜樂仙　(五)泰賓達　(六)賈多
(一)白羅地　(二)普登巧　(三)阿斯佩蒂　(四)伊利古成　(五)古巴龍　(六)亞爾培地

本場香檳　每張二元　三月三十　當衆開獎　頭獎獨得　一萬五千

代售處　天主堂街一號　中央運動場辦事處　亞爾培路本場

黃金大戲院　地址八仙橋　電話八四二〇四　八五〇六八

李萬春　金素琴

武家坡　鴻鸞禧　惡虎村　太行山

今天夜戲　龍鳳呈祥

林記　更新舞臺　英租界牛莊路三星舞臺原址
電話　樓下正廳九一七七四　經理室九一七七五　帳房間九一七七六　定座處九一七七七

今夜公演
首創轟動全劇佳機神佈美文唱偉連標名
先編國情妙關奇景化武做大台華劇

二本唐僧取經

本台明大准日戲請看本報

窮聲色之美　極視聽之娛

注意價目　優等正廳夜八角　特別正廳夜六角　特等正廳夜四角　頭等正廳夜三角　花樓夜六角　花別包廂夜四角　頭等包廂夜二角　三樓包廂夜二角　三樓頭等夜一角

榮記　大世界　中國遊偉大遊藝場　門票每位小洋二角

乾坤大劇場　日戲　白良關　朱買臣　鴛鴦樓　女起解　梅龍鎮　水擒史文恭　夜戲　五本西遊記

羣芳會唱　童子武藝
武俠明星丁香蓋主演　武俠騎擊白片　單鎗匹馬
四樓舞場　桃花歌舞團　表演熱烈偉大歌舞
上海白話新劇　二小姐　軍閥之子　哀史　打柴
蹦蹦歌劇　全部劉公案　桂香　奇撿艷　老媽

南北滑稽　文武雜耍　S光奇丫　應有盡有